No 9026 Shanghai Monday September 23 1929. THE EASTERN TIMES Published every morning including Sundays

時報

民國十八年九月念三日星期一
今天二張大售洋三分
第九千〇念六號
中華郵政特准掛號立券照認包特別優待寄遞之報紙

美麗牌香煙
上海出售每元叁罐

中國華成烟公司出品

馬達出售
本館現有英國名廠製造三相式十五匹馬力每分鐘九百四十轉之馬達一具如有願購者請於每日下午二時至六時駕臨浙江路念五號本館二樓營業部接洽

大夏大學續招男女生
本校業經教育部批准立案決定下列各級新生 (一)大學部文理教育法商一二三年級新生 (二)高等師範專修科第一年級新生 (三)預科一二三年級新生 上各科男女生兼收 報名日期登報日起 考試日期九月念五念六兩天 章程印有大夏一覽函索附郵十分 招生簡章函索即寄 校址上海勞勃生路膠州路口十六號無軌電車直達校門 報名考試均在本校

平安無慮
(午)
有老毛病的人、一至節氣、就愁復發、若將永安堂的四種虎標名藥備一點、就可以平安無慮了、

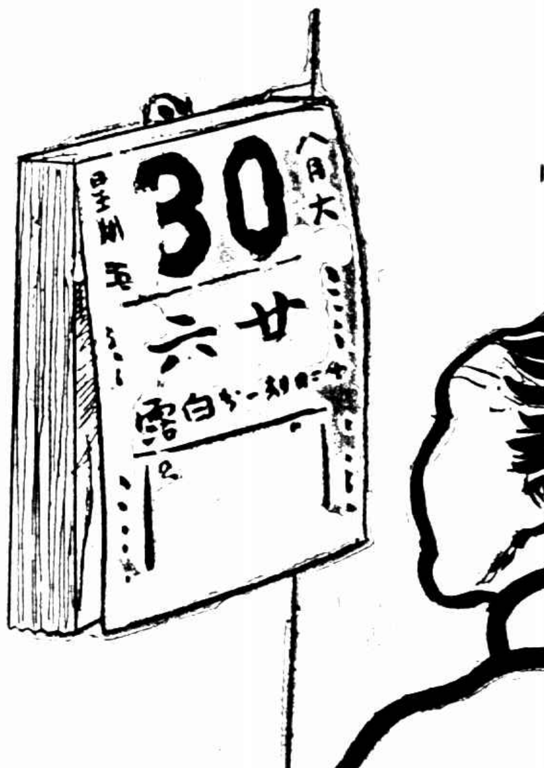

虎標八卦丹主治
嵐瘴痧症 感冒風寒 頭痛眩暈 胸膈飽滯
寒熱交作 猝然昏倒 中風中痰 一切咳嗽
時行疫毒 傷寒中暑 霍亂吐瀉 心氣腹痛
跌打刀傷 手足腫痛 無名腫毒 遠年脚疤

虎標清快水主治
胸膈飽悶 紅白痢疾 食積不化 中風肚痛
發熱頭痛 嘔吐逆氣 實熱目痛 膀胱疝氣
風火牙痛 大便祕結 風熱喉痛 腸風下血

虎標萬金油
內治
中風中痰 絞腸痧痛 四時感冒 止咳化痰
霍亂吐瀉 頭痛昏眩 噎膈反胃 及疑難雜症
心氣腹痛 時行瘟疫 消暑除煩
神經骨痛 瘰癧核痛 無名腫毒 蚊咬蟲毒
外治
疥瘡痧瘡 手足腫痛 跌打刀傷 牙痛耳痛
腰骨脚痛 蛇螫狗咬 皮膚破傷 牙齒汚垢

虎標頭痛粉 專治一切頭痛

總發行上海虎標永安堂 北四川路八十九號
永安先施新新會豐各大公司五洲中西中法太和濟華堂各大藥房林大森及各烟紙店均有出售

有正書局大廉價
◉附設廉價部 各貨減售一折至五折祗限於本埠顧客選購函購恕不接洽
上海四馬路望平街有正書局謹啓
本局於陽曆八月念四號起舉行秋季大廉價一個月所有書畫碑帖中堂屏幅楹聯等一律照廉價六折以答惠顧諸君之雅意惟代售品一律照碼外埠函購以郵局日戳在廉價期內者概以廉價計算逾期按照平時章程辦理敬希注意幸勿交臂失之

上海特別市總工會籌備委員會通告第一號

爲通告事本會於九月十日開始辦公並定於本月二十五日開始辦理登記關於各工會登記表册均經製就分發各工會依式填送在案如有遺漏未經收到該項表册之工會希於三日內派員來會領取依式填寫送會審查以便纂訂事關工運萬勿延誤爲要特此通告

時報定報價目 本國及日本一個月一元 三個月二元九角 六個月五元七角 九個月八元四角 全年十一元 南洋歐美一個月二元 三個月五元八角 六個月十一元四角 九個月十六元八角 全年念二元 報費先惠郵票九五折算
廣告刊例 「封面及評前」二行起碼每日每行一元四角「圖書時報」每行七角卅四字高三行起碼地位須於三天前預定「新光」每方寸一元五角「新聞欄內」每日每行四角五分「普通地位」五十字起碼每日每字一分二厘「彩色廣告」加一色手續費十元二色四十元三色九十元四色一百六十元地位格色須預向本館廣告部接洽
本報編輯部設於上海浙江路二十五號(小花園南首)電話中央六一二〇四 營業部設於山東路A字六號 電話中央六一二〇一 電報掛號二五一四

外部將再答覆俄牒
覆文之兩要點

◎外部對蘇俄政府十六日所提出之覆牒、認爲俄方故意堅執一面之詞、擬再電蔣公使向俄方提出答覆、其重要點有二、(甲)中俄聯合宣言、依照最初原稿、不涉及中俄奉俄兩協定所束縛之各款、以免兩國發生糾紛、無從解決、(乙)中東路局長之任命、在聯合宣言中不能明白規定、認此項問題爲談判時所應求適當解決者、不能在談判前任命繼任局長、(南京二十二日下午十一時電)

◎外部謂蘇聯通訊社在平津發表之蘇俄覆牒全文、頗多錯誤、擬俟全文寄到後、即正式公布、以明眞相、(南京二十二日下午十一時電)

滿洲里方面
俄軍時來窺伺

◎滿洲里梁忠甲司令來電云、昨日上午十時、由阿干該國開來赤軍汽車二輛、離我軍陣地約一千米達停止、赤軍官八人、同時亦來我陣地視察、一時許始去、又同日十一時、滿洲里方面赤軍施放機關槍約半小時、又近數日來、每日午後四時許有赤軍三百餘名輪流換班、晝夜在我軍陣地窺伺、(瀋陽二十二日電)

東北大批飛機防邊

◎瀋陽電、綏芬及滿洲里兩處俄軍漸遠退、惟飛機時來我領空窺伺、我軍防守仍不稍懈、又訊、東北航空處先後派飛機八十餘架、人員百餘名、增防綏滿、(南京二十二日電)

蘇俄無召還軍隊意
謂接受中國條件無異降服
反誣誣我國
竟欲提出賠償要求

◎俄國太斯通訊社稱、昨日莫斯科區蘇維埃議會開第一會議時、人民委員會主席李柯夫演說、結句謂吾人在秋間不欲召回遠東軍隊、但將增厚其兵力、吾人不接受南京條件、如接受之、則實際等於蘇維埃降服於中國軍人耳、衆聞此語、掌聲如雷云、(莫斯科二十二日路透電)

◎蘇俄國民委員會主席李柯夫氏、今日在蘇俄議會演說、謂中俄間之糾葛、苟有一線解決之希望、吾俄決不願以戰務加諸中國云云、俄國雖竭力避免戰爭、而中國提出之談判條件、等於使俄國屈伏、故萬難接受、李氏力主增厚邊防、李氏詆責中國之反覆無常、謂中國關於中東路爭案、致俄之牒文、俄國接到後即加公布、蓋恐草此牒文者在傳遞之際已變其意志矣、李氏謂中俄爭端、實爲帝國主義者仇對蘇聯活動之現象、蘇俄不久或將要求中國賠償蘇俄遣東隊出役滿洲邊界之損失、中國苟不切實接受蘇俄之條件開成、則俄將另行要求中國十足賠償邊界俄民因戰爭所受之損失、如華軍所毀過界田作之損失云云、(莫斯科二十一日國民社電)

◎本月二十一日大連日人之英文滿洲報載稱、中俄交涉、據報告又形停頓、莫斯科外交副委員長加拉罕聲稱、如中俄交涉於二十日之內不能解決、蘇聯將用武力以取收中東鐵路、(瀋陽二十二日電)

淮陰各界反俄運動

◎淮陰各界萬餘人、二十二日晨在城南公園大戲院開反俄運動大會、散會後整隊遊行、(淸江浦二十二日下午二時電)

長春各界對俄市民大會

◎二十二日上午十時長春各界開對俄市民大會、到二萬人、議決通電全國、一致抗俄、捐款助戰、慰勞兵士、無條件收回中東路、會畢遊行(長春二十二日下午二時電)

巴西答覆照會

◎外部據駐巴西代辦茹瑞電告、該國答覆我國撤銷領判權照會、已在途中、聞內容異常圓滿(南京二十二日電)

駐滬美總領事由平來滬

◎美使派參贊司派克爲駐滬美總領事、司氏念二日由平赴秦皇島、乘美艦赴滬(北平二十二日電)

何成濬回平後之談話

◎何成濬二十二日晚九時半到平、(北平二十二日下午十一時電)

◎何成濬談話、(一)此次赴晉、謠言可息、(二)西北事馮不過問、軍費每月由中央接濟、(三)閻錫山出洋、現在談不到、(四)張發奎事易解決、(五)石敬亭二十三日由晉回陜、(北平二十二日下午十一時電)

◎與何成濬同來平者爲李書城・朱光庭・馬廷勳(北平二十二日下午十一時電)

第三師開始運京

◎毛炳文部第三師調駐南京、二十二日起開始輸運、七八兩旅已乘五列車南下、直屬部隊及第九旅續發、二十五日可開拔完竣、所遺徐州防務、由第八師朱紹良部接任、(徐州二十二日電)

朱紹良赴京

◎朱紹良二十二日晚赴京謁蔣、聞與接任徐州防務有關(徐州二十二日電)

徐源泉抵京

◎徐源泉二十二日由漢抵京謁蔣、有所報告、(南京二十二日電)

劉鎮華回平

◎劉鎮華連日在楊村整理軍務已畢、即回平晤何成濬、(北平二十二日電)

唐部機關槍隊開往鄭州

◎唐生智部駐平機關槍隊開往鄭州訓練、(北平二十二日下午六時電)

薛岳由港來滬

◎薛岳二十一日離港赴滬、轉赴武漢(香港電)

商震宴軍政界

◎商震二十二日在西便門外別墅、宴敎導師旅團長並其他各要人、(北平二十二日下午七時電)

日輪被刧續聞

◎大阪商船會社之德厘丸、十九日由廈開行返港、載貨三百四十噸、搭客百餘、二十日晨經汕頭、二十一日晨駛距香港十五海里、大艙中有海盜十二人、匪首爲中年婦、忽起佔吊橋、鎗傷印人看更三名、繳去短槍十三枝、長槍七枝、迫大副駛往新洲、隨搜掠全船、刦去現銀衣物、至新洲登岸、臨去擄搭客四人、該輪下午五時抵港、(香港二十二日下午十時電)

毛部竄陷上都
盧新銘電劉張告急

◎毛澤東部第一縱隊林彪、十九日竄陷上都、距上杭三十里、盧新銘電汕轉向劉和鼎張貞告急、(廈門二十二日上午十一時電)

◎陳調元電召四十九師暫編旅長劉耀東來濟、接洽收編、劉到濟後、陳調查該旅鎗枝人數不足、且原係土匪、電任應岐調該旅南下、俟點驗後再定改編辦法、(濟南二十二日下午六時電)

粵點委會議

◎點驗委員二十一日召集會議、討論點驗程序及整理表册、(香港電)

范其務返廣州

◎范其務二十一日夕乘金山輪返省、(香港電)

湘軍剿擊石門紅匪

◎李韞珩旅長十七日電報告稱、石門紅匪、連日經所部龍團跟踪追剿、已向桑植邊界荆竹方面潰散、現仍搜勦中、(長沙二十二日電)

三教士被害情形

◎茲悉遇害之三比教士、本擬於九月十日由沙陽回宜昌、乃九日晚爲攜械之三華人闖入宅中殺死、并殺死中國信徒三人、又傷三人、繼乃搜刦三教士寓所及教堂、凡値錢之物、均被刦去、宜昌地方官允將三教士遺骸送至宜昌比教會、但迄今未到、能否踐約、尚不可必、(漢口二十一日路透電)

李石曾電薦師大校長

◎李石曾電教部、薦李蒸爲師大校長、(北平二十二日下午十時電)

擬設主計總監部

◎聞國府將設主計總監部、專管全國會計書計統計、此項組織、業經胡漢民宋子文趙戴文等審查、認爲可以實施、現已交立法院切實討論(南京二十二日電)

京市戶口調查

◎首都公安局調查京市全市戶口共十萬五千九百餘戶、人口共五十四萬一千二百八十一人、(南京二十二日電)

寺廟管理

◎國府令立法院速修訂寺廟管理條例、以便解決糾紛、(南京二十二日電)

劉耀東到濟

北平鎗決五犯

◎北平軍政當局將拿獲搶刦等犯周振綱・王翰臣・張萬發・張牛兒・張善堂五名、二十二日晨押赴天壇執行槍決、(北平二十二日下午七時電)

北平九六暗盤

◎二十二日九六暗盤一九八五、(北平二十二日電)

長春日軍又越界演操
踏毀田禾十餘畝
捕我警士案竟欲反提抗議

長春通信、昨(十七日)爲夏歷中秋商民均放假休息、街市行人因之驟增、而長春日軍則居心險詐、乘此時越界演習野操、窺其用意、不外挑釁示威、當日下午二時二十分、日軍第三十八聯隊四百餘人、分甲乙二隊越界在長春驛滿附屬地(租界)西南角之西公園外、寧家菜園一帶、作攻守演習、一時步槍與機關槍聲大作、震動全市、商民莫不驚異、三時左右、槍聲尤烈、至三時五十分始息、記者前往調查、見寧家菜園所種之畝餘白菜・大葱・二畝馬鈴薯、趙國興所種之數畝馬鈴薯及宋某孫某等菜田共十餘畝、畦隴中充滿皮鞋足跡、菜類踏毀達二分之一、據寧榮軒語記者云、日軍演操之初、余曾央請日軍加以小心、日軍不理、上次演操、竟將機關槍架於吾屋門前、因家有小孩、恐受驚、請其移於別處、日軍不由分說、竟用鎗柄打余腿部、此次除蹈毀菜田外、並毀壞土牆數處、余等貧民、遭此刦災、菜收無望、呈請交涉當局、向日兵交涉、至今並未見批示、我國不加制止、日軍遂益蠻橫……」等語、該日軍於下午九時二十五分、又在該地演習一次、至十時半始畢云、

又日軍前在第二區捕拘我警士二十六名、其中未釋放之巡官劉顯耀、在日憲兵隊中、日兵以竹鞭毒打、慘遭非刑、經交涉署嚴重交涉、於十六日晚、始行放出、長春日領事永井、不調查該事件眞相、只憑日軍之捏報、謂我國警察、故意狙擊日軍、擬於日內向我提出抗議、茲探得其條件如下、(一)公安局長須向齋藤憲兵隊長及德野三十八聯隊長謝罪、(二)處罰責任者(即處懲劉顯耀巡官)、(三)致日憲兵隊謝罪文、(四)華方須承認此後不再發生此項事件、(五)將來再有此等事件發生日軍得隨時槍殺肇事者、

搜查哈俄領館案
獲犯起訴三十八名

本年五月二十七日哈爾濱俄領館案發生後、因此而引起中俄絕大交涉、舉世注目、當搜查俄領館時被捕之三十九名人犯、自送至特警管理處後、即由該處詳加訊問、轉送特區最高法院檢察處、偵察三星期之久、始行調查完畢、除一人另案起訴外、共三十八人有反革命嫌疑、將犯罪事實起訴理由及所犯法條擬就起訴書、經檢察官送審判(反革命罪不經第一審法院直送高等法院)經該處方面公判、全案人犯雖均不承認其有不法行爲、但僅證據一項、足有七木箱、各人簽名及種種憑證更不一而足、茲將被告列左、(一)次木巴列爲赤貿易公司經理、(二)什達克維赤、佛朗克(男)三十二歲蘇俄人、東鐵商務委員、(三)打拉撓夫、帕爲諾(男)三十六歲蘇俄人、蘇聯商船局監察官、(四)德勞貴司克、哥爾尼里(男)四十一歲蘇俄人、中東路總車守、(五)卡列德哥里郭里(男)四十八歲蘇俄人、一面坡站電燈廠技師、(六)維赤協夫、不拉多木(男)二十五歲蘇俄人、橫道河子鐵路第三段鐵機匠兼充火夫、(七)宮洽洛夫、伊凡(男)三十三歲蘇俄人、穆稜站東鐵工務處第十二段木匠、(八)佰年倆果、八爲力(男)四十五歲蘇俄人、窰門站地包東鐵工廠副廠長、(九)果列紹夫、漂得爾(男)三十四歲蘇俄人、寬城子站鐵路電報局電報生、(十)佰爾打少夫、安得列衣(男)三十五歲蘇俄人、安達站驗事員、(十一)列佰列夫、尼格來衣(男)二十九歲蘇俄人、火車副司機、(十二)古運果夫、尼各來衣(男)二十八歲蘇俄人、札蘭屯東鐵材料處分段主任、(十三)不力佳且果、依萬(男)三十八歲蘇俄人、札蘭屯站驗車員、(十四)果樂雲、依萬(男)四十歲蘇俄人、持克蘭站地包工廠木匠、(十五)果倆達安得列衣(男)三十八歲蘇俄人、海拉爾站電燈廠電燈匠、(十六)細莫羅特、改列克三得爾(男)二十七歲蘇俄人、札蘭諾爾車站煤礦總事務所辦事員、(十七)牙非爲民尼赤八約二十七歲蘇俄人無職業、(十八)得拉玆多夫斯皆班(男)三十三歲蘇俄人、滿洲里東鐵車務處辦事員、(十九)圖羅夫司基謝利皆(男)三十一歲蘇俄人、東鐵特務委員、(二十)撓爲闊夫、阿列克三得爾(男)三十歲蘇俄人、東鐵理事會內監察委員會秘書、(二十一)巴利洛夫阿列克山得爾(男)三十五歲蘇俄人、路局護照處職員、(二十二)阿列克山得洛爾維赤留持瓦(男)二十二歲蘇俄人、路局商務處辦事員、(二十三)非力保瓦、馬力牙(女)二十二歲蘇俄人、路局商務處辦事員、(二十四)保打、改爾節密(男)四十

二十二歲蘇俄人、鐵路消費社商務委員、㉕缶列尼爲赤改列克斜衣(男)二十七歲蘇俄人、蘇聯商務聯合會辦事員、㉖看得馬意爾(男)二十九歲蘇俄人、赤塔金鑛總經理、㉗漂特洛夫、官斯坦金(男)三十六歲蘇俄人、蘇聯煤油局公司商務委員、㉘米依給洛夫、謝棉(男)二十七歲蘇俄人、理事會總務處繙譯、㉙司特魯闊夫、格力果力(男)二十七歲蘇俄人、遠東國家貿易局汽車帳房汽車副司機、㉚別列維爾節夫、德米德力(男)二十二歲蘇俄人、無業、㉛荼斯乞沃衣、伊萬二十五歲蘇俄人、鐵匠、㉜庫克林、阿立克山得爾(男)三十二歲蘇俄人、住南崗吉林街蘇聯商務代辦處職員、㉝金物非力德、依萬(男)四十七歲蘇俄人、中央商務代辦處稽査員、㉞各勞神那留特非(女)二十二歲蘇俄人、無事、㉟牙克原克、也爲金那(女)二十六歲蘇俄人、經理家務、㊱別子魯克、安得力(男)三十三歲蘇俄人、綏芬河東鐵機務處辦事員、㊲也夫林毛夫、結窩爾吉、(男)三十五歲蘇俄人、綏芬河包工廠辦事員、㊳馮士潛別號靜生(男)二十八歲北平人、駐哈蘇俄領事館幫辦繙譯、

鄂省之共巢

在黃安麻城山中
方夏赴黃麻臨時中止

漢口通信、鄂省最巨之共黨巢穴、爲黃安麻城、雖經痛剿、第以山路崎嶇、勦辦不易、黃安一屬、尤其猖獗、該縣近有逃避來漢者、據云、黃安分十區、北三區之七里坪·龍山坳·爲大巢穴、該三區人民、稍有家產者逃避一空、田間自去歲即無人收穫耕種、人民除逃走外、餘均爲共黨、在山中組織蘇維埃政府、組織紅軍、在軍隊稀少之時、彼輩即出而騷擾、蔓延至於鄰縣及豫南之光山商城一帶、有兵到時、彼等即藏入深山、小數軍隊、不敢入山、且山路崎嶇、多數軍又不能入、其艱險困難、殆無其倫、最近夏斗寅軍、剿共可謂最出力、而至今兩月、不能肅清、據夏斗寅最近所得報告七十五團第一營勦三尖山楊眠山之共黨、進至葭劉高附近、共黨二千餘衆、槍數百支、抗戰數小時、始向紫雲方面退去、奪獲旗幟槍枝甚多、擊斃二十餘、第三營在老君山與千餘共黨激戰、擊斃十餘、始向白鴉灘逃去、軍隊跟追、共黨憑險抵抗戰兩小時、又擊斃數十名、乃向太平寨方面潰走、觀此到該處之共患、可想而知、麻城爲貧瘠之地、人民豐裕者少、貧者一經誘惑、不可收拾、地方之蹂躪、已達極點、方本仁據各方報告該二縣民流亡情形、特約警備司令夏斗寅、定二十日午後赴黃麻、安撫流亡、並視察一切、十九日夜已電京報告、但臨行因有要公、不克成行、出巡之舉、遂告展期云、

皖北警備團撤銷

皖省府頒發佈告

安慶通信、方振武近將皖北警備團撤銷、日昨省府方面、特將此案經過情形、頒發佈告、原文如次、爲布告事、案於本年六月、豫匪李克邦王泰等桿、竄過六霍阜太宿亳等縣、股匪黃二疤等、擾害壽合舒六一帶、勢極猖獗、焚殺甚慘、適値青紗帳起、防剿甚感困難、又値第六路軍隊、奉調赴豫、各縣防務空虛、而人民自衛團內容複雜、械彈兩缺、既無統率機關、又乏戰鬪能力、本府職責所在、爲維持治安解除人民痛苦起見、不得不急謀救濟辦法、爰就皖北各縣原有之警備隊自衛團、組織完善者、畫分區域、以三縣至五縣爲一警備區聯合防勦、派員會縣、督率實行、冀在最短期間、將大股土匪撲滅、其槍械餉項、均就原有範圍、整理支配、並未增募一兵、加派一餉、此項辦法、原屬一時權宜之計、行之未及兩月、其成績最著者、莫如鳳定壽、擊斃巨匪百餘名、而豫匪卒因防禦得力、未敢入境、現國軍各部、奉命回皖、分區剿匪、負責有人、此項救濟辦法、自無存在之必要、業經電飭各縣區、將警備區名義、一律取消、所調各縣警團、分別遣還、一面遵照中央所頒佈法令另擬整理自衛團方案、及編組保衛團、提會通過、分令遵辦、地方士紳、未明眞相、紛請暫緩裁撤、本府綏靖地方、責無旁貸、當與地方士紳、共同努力、刻已籌有根本辦法、恐各界對於皖北各縣組設警備團、甫經收效、又亟撤銷之內容、未能明瞭、用特將辦理經過情形、布告週知、此布、

點驗駐皖軍隊

月底可竣事

安慶通信、編遣會點驗組第三班主任陳炳坤、及點委孔昭林等十員、於日前由京抵皖、原擬即開始點驗駐省部隊、祇以四十五師留豫排尾、尚未開至、稍有躭擱、陳等抵皖後、僅與軍政各方酬酢、延至十七日、陳等始偕四十五師師長鮑剛、至距城二十里集賢關外之西路灣營房、點驗該師一三四旅二六八團、旋復乘輪渡江、在大渡口點驗一三三旅二六五團、十八日上午、復點驗駐省一三三旅二六五團、及工騎砲各營、前(十八)夜十二時、偕同鮑剛、乘六路總指揮部職員乘泰昌公司之陸大小輪、前往大通點驗駐通一三四旅二六七團喬明禮部、預計二十日到蕪、二十一日點驗一三五旅王占林部、及二六九團王中孚部、二十二日點驗駐宣城二七零團劉子彬部、二十五日至巢縣、點驗一三三旅之蕭之楚部、廿七日點驗駐合肥第四十四師阮玄武部、次點驗四十五師砲兵第四十五營許華堂部、及該師軍醫處、然後再點驗一三一旅徐衍珵部、二十九日至舒城、點驗一百三十旅王日新部、三十日赴鳳陽、點驗獨立第一團劉越波部、

魯省各軍

點驗與校閱

濟南通訊、第四班點驗主任丁步青及各點驗委員等、已將駐濟第四十七師第三第四第八三團及獨立第一旅岳盛宣部之一營一連、點驗完畢、遂於二十日早八時偕委員八人、及書記等分乘汽車赴聊城、點驗獨立第一旅大部、主席陳調元、派總指揮部參議趙心田陪往、開先到聊城點第一旅之一團、再赴臨清點驗、約須二十三或二十四日返濟、第五班點驗主任楊溥仁及各委員等、自將第四十六師點完後、即赴壽光點驗新編第二旅孫魁元部、本擬定十七日將孫部完全點完、因人數過多、未能如期竣事、故展期一日、至十八日點完後、即赴煙台點新編第三師劉珍年部、惟迄於今(二十)日、省府尚未接有各委員報告起程赴煙台之電、第四十六師師長范熙績、昨(十九)夜十一時由濟起程返濰縣、今日上午開始校閱本部各軍、期定二十三日以前、將駐膠濟沿各軍校閱完畢、二十四日由濰縣來濟、二十五日校閱駐濟之第四十六師、第十一路軍總指揮石友三、於今(二十)日上午九時、在德州檢閱駐德各部隊、定明日（二十一）檢閱駐晏城各軍、

朱培德

卸贛主席職

(銜略)均鑒、培德謬主贛政、幾及三年、雖有小成、無裨大計、中間既縮兵符、復參樞要、遙領無狀、內省滋慚、迭求退避賢路、專效中央奔走、辭呈數上、始獲邀准、國恩深厚、感悚交并、新任魯主席巳抵贛境、接准來電、派楊秘書長縣仲商洽接收辦法、於本月銑日將江西省政府印信官章及一切應行交代事宜、先行接收、培德即於是日解除主席委員職權、謹電奉聞、諸惟荃察、江西省政府卸任主席委員朱培德叩楊慶筌代銑印、

到湘點委分班出發

編遣庫債湘募六十萬

長沙通訊、來湘之中央點驗委員、已分爲四班、於十六日全體出發、計第一班先到岳州第七師第三旅旅部、第二班先到攸縣第五十二師一百五十五旅旅部、第三班先到衡州第十九師師部、第四班先到寶慶第八師師部、其點驗日期及集合地點、由各班委員到達各師旅部後、再行商定辦理、向歸第八路指揮之第三獨立師許克祥部、係屬湘籍、故又由國軍編委會將其劃歸湘編遣區統轄編遣、該師點驗、擬劃歸第三班、各師旅官佐員數、士兵名額、迭經編遣主任何健通令造報、以憑核轉、現在惟第七師已將所有官佐分別階級呈報如下、㊀上將一員、中將四員、少將三員、㊁上校十四員、中校三十員、少校七十員、㊂上尉二百二十六員、准尉一百七十八員、㊃見習一百六十五員、㊄全師共計各級官佐一千零九十四員、此次中央發行編遣庫劵、湘省派募一百萬元、何主席以湘省爲特別災區、曾電請財政部減免、昨宋部長電處、已允減成六十萬元、何主席以不便再請減少、已如數認募、並在財政廳內設立募集公債處、以策進行、其募集方法、除向殷實紳商勸募外、並擬就長沙市抵募房租一月、凡租額在十元以下者、一律免募、以示體恤

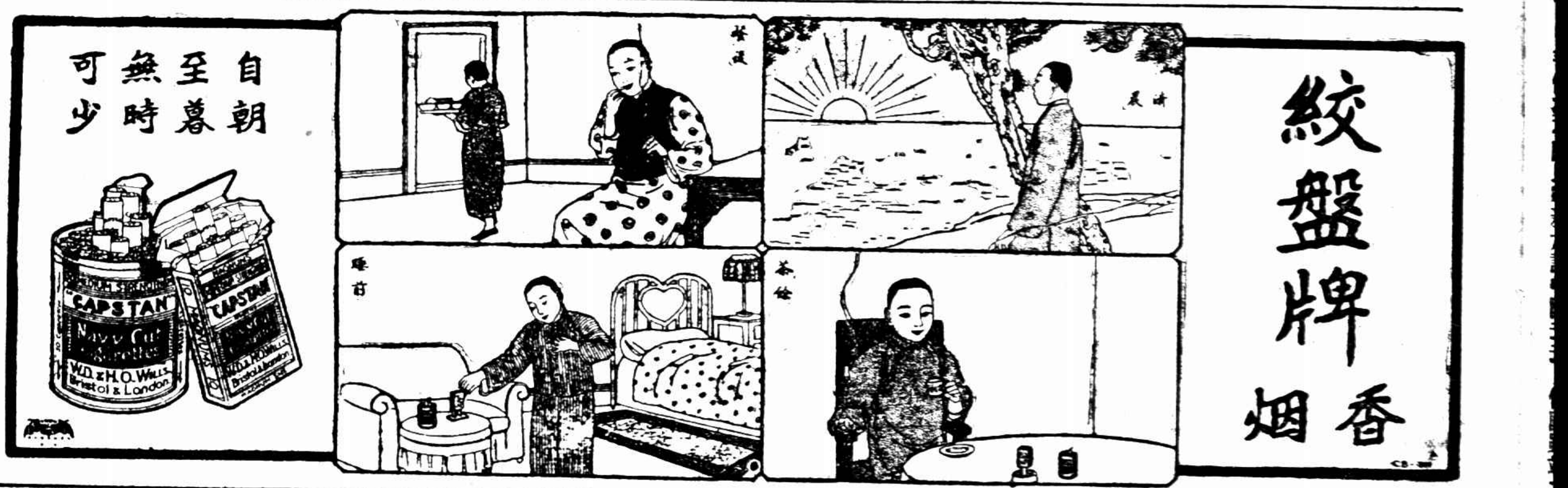

浙省報災二十八縣

省府電賑委會請撥二十萬元

浙江省政府以本年各縣災情奇重、而省縣各庫又極支絀、需款孔亟、應付爲難、除將蘭溪等十七縣被災情形前經電陳全國振災委員會請振外、玆特再電陳請撥振款二十萬元、以濟眉急而救災黎、錄原電於後、全國振災委員會許主席鑒、浙省本年自入夏以來、縣遭水患、業將蘭溪等十七縣被災大槪情形電陳請振在案、乃自八月十日起、至十四日止、又復颶風暴雨、歷時經五晝夜、被災至數十縣、迭據長興·德清·鄞縣·定海·象山·南田·紹興·諸暨·臨海·黃巖·天台·仙居·寧海·溫嶺·義烏·永康·浦江·武義·衢縣·淳安·永嘉·瑞安·樂淸·玉環·松陽·青田·遂昌等縣相繼告災、此外嘉興·嘉善·海鹽·安吉·武康·餘杭·上虞·嵊縣·新昌·天台等縣復被蟲災、更有先受蟲災而後被水災、或先被水災而後受蟲災者、計鄞縣·象山·南田·寧海·臨海·黃岩·瑞安·蘭溪等縣、時値稻花結實、螟蟲風雨、迭被摧殘、非獨稻田農作物大受損傷、即道路橋梁堤堰廬舍等項、亦多衝毀、浙省自上年被災以後、元氣已傷、本年又兩次被災、情形甚重、業經派員分投查勘、并分電被災最重縣分、先撥地方專款、並在省庫項下先撥散放急賑、一面責令各縣勸導農民、防治蟲害、改種適宜農產、被沖塘堰橋梁道路分別擇要修復、以資補救、惟是冬令轉瞬即屆、臨海寧海一帶、米糧異常缺乏、應辦施振工振平糶等項·急不容緩、需款孔亟、浙省庫儲奇絀、各縣公款、又復羅掘俱窮、應付甚難、除分飭各該縣迅將災情查報、列表彙轉幷分電外、特再電陳、敬祈貴會垂念浙省一再被災情形、迅賜撥振款二十萬元、俾拯災黎、無任感禱、佇盼電復浙江省政府哿印、

魯省府會議

濟南通信、二十日省府舉行第二十五次常會、出席委員陳調元、阮肇昌、崔士傑、何思源、朱熙、于恩波、陳鸞書、孔繁霨、主席陳調元、㊀主席提議、據陸軍第四十六師范熙績巧（十八）電、以膠濟沿路改編各部隊、迄未發餉、事關地方治安、請迅予發放等情、究應如何辦理、請公決案、議決、令財政廳速撥、㊀主席提議、據中央軍校軍官研究班魯籍學員蕭長賡等呈、請准給津貼、究應如何辦理、請公決案、議決、仍照前議決案、不能津貼、㊀山東省黨務整理委員會函、爲查獲張宗昌遺留印刷機器、請將機器交省政府印刷局保管、㊀經濟財政整理委員會呈復、遵令議決恤金辦法、請鑒核案、(附內政部咨一件)議決照案通過、令行各縣於三個月以內調査應領恤金各員執照、呈請民政廳核換、㊀教育廳呈爲准整委會函請撥發童子軍服務員訓練班經費三千二百二十一元五角、擬請由教育臨時費項下支撥、請鑒核案、議決准令財政廳撥付、㊀建設廳呈據益都省立第四師範及附屬小學省立第十中學省立第一甲種農業學校校舍復勘完竣、附具預算說明書請鑒核案、議決令財政廳陸續撥款修理、㊀農鑛廳呈復、遵令澈查黃家莊煤鑛情形、及確定鑛產辦法、請鑒示遵案、議決准仍令許芸谷負責維持、繼承鑛權、㊀鹽運使署呈報、東綱公所副經理盧鴻基等、於本月十七日被捕情形、請鑒核案、(附公安局呈復遵諭査得東綱公所正經理張竹銘等情形呈一件)議決、復財部、傳詢該所副經理等、係因地方附收積弊甚大、並行知運使通知該所迅由鹽商中推人代理與中央稅收無礙、㊀民政廳提議、城武縣長楊文瀾調省遺缺以即墨縣長高翀漢調署、遞遺即墨縣缺、以曲阜縣長張武調署、遞遺曲阜縣缺、以郭俊卿試署、定陶縣縣長曹銓時調省、遺缺以高步青試署、曹縣縣長張耀調署嶧、以嶧縣縣長寧康調署曹縣縣長、議決、通過照委、㊀主席臨時動議、擬籌備本省河海各警應如何辦理、請公決案、議決、推定朱熙孔繁霨陳名豫、阮肇昌爲籌備委員、

浦口貨棧被焚案

路局覆運輸公會

津浦鐵路管理局爲貨棧失火事覆浦口運輸同業公會函云、逕復者、案准貴會函敘、本月十一日浦口二三兩號貨棧被焚、商貨損失甚鉅、並以路警不准搶貨、消防隊灌救遲緩、及鐵甲車停在棧道梗塞延燒各情形、備悉一是、查此次該兩棧突肇焚如、路商均遭損失、本局焦灼同深、當是日火烟初起時、本局消防隊聞警、立即全隊馳往、趕急駕車放水灌救、衆目昭彰、極爲迅速、乃來函謂到場初係空車、並無汽油、全與事實不符、毋以當時適因風緊、延燒過速、頃刻全棧火勢熊熊、勢難及時撲滅、且復即時集合下關消防隊、及英日水兵同來灌救、似此多方設法圍救、均屬竭盡能力、毫未延誤、至起火後路警關閉柵欄、不准搶貨、此係防險倉皇時照例正當辦法、蓋一因當時人衆龎雜、良白難分、必須嚴防匪類乘機搶竊、以免擾亂秩序、二因棧貨照例應由各該商自向保險公司保險、此項既經保險貨物、如當時放任搶護、則不徒無濟於事、立起混亂、且慮事後各商與保險公司易啓糾紛、是不准亂搶、正爲維護種種方面起見、其鐵甲車停阻車道一節、本路前已迭次交涉、昨接貴會來函、復經派員婉商、尚未遷讓、詎即突遭火患、但此項鐵甲車、本局長並無指揮遷調之權、且平時各鐵甲車及各項軍用車、在路應付困難、已爲各商所共悉、故當日梗塞車道、亦屬事勢無可如何、總之此次事出意外、本路與各商同遭不幸、惟各貨應多經各商自行投保火險、此時惟有均向保險公司交涉辦理、藉資救濟云、（戊辰社）

大成殿改懸孔子廟直匾

孔廟神位之移奉與存廢

內政部以關於大成殿改名豎匾與孔廟神位移奉存廢、并於廟堂前留相當餘地、節經會同教部擬定辦法、呈奉令准照辦、昨通令各省民政廳、飭即遵照轉飭所屬遵照、訓令略謂案准安徽省政府咨、據蒙城縣代表黃以經等代電、請轉咨將孔廟各神位應存應廢、大成殿匾額應否照舊懸掛、迅頒明令等情、請查核見復、以便飭遵等因到部、當經擬具辦法、呈請行政院轉呈國民政府核示在案、旋奉行政院二三一號訓令內開、案准國民政府文官處函開、奉主席發下北平孔道總會正會長陳柱尊等函、爲奉通令以孔子誕日爲祀孔之日、從祀諸先賢是否一併案、即請規劃詳議通行、以崇祀典一案、奉諭從祀諸先賢先儒並崇聖祠似應一併附祀、交行政院核議通飭遵行等因、相應抄同原件、函達查照辦理等因、准此、除分令教育部外、合行抄發原件、令仰該部即便會同教育部詳加核議具復、以憑轉呈、此令、等因並奉行政院指令、本部擬定孔廟各神位存廢、大成殿豎匾辦法、請核轉示遵由內開、呈悉、昨准國府文官處函開、據北平孔道總會函、爲奉通令以孔子誕日爲祀孔之日、從祀諸先賢是否一併附祀、即請規書詳議通行、奉主席諭、從祀諸先賢先儒並崇聖祠似應一併附祀、交院核議通飭遵行、經交該部及教育部會同核議具復在案、核閱來呈、與奉國府交議之案事關一件、應由該部會同教育部併案詳議具復、再轉呈核定、仰即遵照、此令、等因、奉此、遵即會同教育部悉心核議、當以祀孔舊禮、業經大學院蔡院長以院令廢止、嗣准國民政府秘書處函交湖南清鄉督辦魯滌平等電請明定孔子祀典一案、經職部等會議以春秋丁祭前經院令廢止、自未便再予恢復、現爲表示崇敬先哲起見、擬用通行紀念儀式、自較妥善、並請以孔子誕日爲孔子紀念日、通行全國各學校一體遵照、並於是日舉行紀念時演述孔子言行事蹟、以示不忘等語、呈復、奉國民政府指令照准通行、並奉鈞院第八次會議議定孔子誕日爲現行歷八月二十七日各在案、是祀孔改爲紀念已有成案、該陳柱尊等所稱祀孔各節、自係根本誤會、無庸置議、至孔廟舊有之大成殿三字、稍涉專制思想、擬改稱孔子廟、置一直匾、懸掛門額、於廟之正中設一龕、龕內設孔子位、其他附祀之四配十哲及兩廡先賢先儒等一律移入孔子廟即大成殿內、在孔子位龕兩旁分列兩龕、分層安奉、並將崇聖祠附祀之孟皮顏無繇曾點孔鯉四位移入孔子位龕內兩旁安奉、餘如孔子先代、周程朱張各先代暨孟孫氏等、多無事蹟可紀、既無專祠必要、又未便移入孔子位龕之旁、且考之各地孔廟尙有未設崇聖祠者、似應將其名位取消、以歸一致、此外如名宦鄉賢兩祠、向在兩廡之外、兩廡既經取銷、兩祠亦無存在之理、如果各地方先達偉人有制行特異、功烈在民、足資景仰者、不妨另議紀念辦法、似不必附屬於孔廟、至大成殿改爲孔子廟、所有廟外附屬之兩廡崇聖名宦鄉賢各祠、似應依照前頒布之保護孔廟辦法辦理、惟爲尊崇先哲起見、所有附列孔廟之四配十哲先賢先儒等、擬於國歷八月二十七日紀念孔子時一併紀念、並須於孔子廟前留相當空地、以爲舉行紀念時學生及民衆聽講演之地、庶於因時制宜之中、常留崇聖尊孔之意、呈請鑒核轉呈國民政府核示遵行去後、玆奉行政院訓令呈奉國府令准照辦云云、

蘇省各帮木商

會議收稅方法

蘇省各帮木商、前經當局召集會議、皆推負責代表到上新河開會、討論確定徵收方法、玆聞會議後由南昌帮贛龍信帮湖南帮湖北帮大冶帮代表陳尙然等電江蘇財政廳云、竹木改辦專稅、舉商人數十年之痛苦、一旦革除、全體木商感戴無任、本日復由洪陳兩委員在上新河召集各帮木商談話、討論徵收方法、當經多數表決簽字、尤深感激、倘有少數商人橫持異議、伏乞嚴詞駁斥云、

經來色淡

經來色淡！乃血衰之明證、若不及早調治、恐其經期錯亂、變成種種衰弱病症、危險萬端！

月月紅

富有活血調經諸功、以藥力催進血液之生產率、去瘀血、生新血、促進新陳代謝機能、自然經期準確、連服二三瓶、經色漸紅、飯量增進、使多病婦女、一變而成强壯之體、享康健幸福、其效如神、一試即知、每瓶二元

上海四馬路五洲大藥房發行
各省分行及各埠大藥房均有分售

雙十節將舉行 全國童軍總檢閱

中央社云、我國童子軍、自民元創辦以來、以組織散漫、各自爲政之故、致鮮有成績、去年中大訓練部童子軍司令部加以登記、指導訓練、不及一載、即以頓改舊觀、後經中央第二十一次常會、決議中國童子軍司令部另行設立、直屬於中央執行委員會、而以中央訓練部長兼任司令、童子軍事業之發展、遂益加孟晉、最近中央訓練部爲考察全國童子軍之成績、以謀整個事業之推進、故復特定本年雙十節日舉行全國童子軍總檢閱、經部長決定後、即將此事交童子軍訓育科安擬計劃、開該科連日開會討論、巳草就總檢閱籌備工作綱要等多件、並指定各工作人員分頭起草檢閱營參觀宣傳訓練各項規程計劃及尋覓檢閱地址、佈置一切、

胡適受警告 中央函達國府 飭令教部警告

中央社云、上海私立中國公學校長胡適、最近在吳淞月刊及新月雜誌上發表人權與約法、我們什麼時候才可以有約法、及知難行亦不易等篇字文字、攻擊本黨黨義及總理學說、各省市黨部上部●青島●天津●北平●江蘇●南京等處、先後呈請中央嚴予懲辦、中央亦以胡適言論、不諳國內社會實際情形、誤解本黨黨義及總理學說、並溢出學術研究範圍、放言空論、其影響所及、既失大學校長尊嚴、並易使社會上缺乏定見之人民、對黨政生不良印象、業由中央訓練部函請國民政府轉飭教育部加以警告、並請通飭全國各大學校長切實督率教職員詳細研究本黨黨義、以免再有與此類似之謬誤見解發生云、

蘇教廳廳務會議

蘇教廳陳廳長就職後、昨日召集第一次廳務會議、議案如下、㈠清理積案、議決、即日組織各科聯合辦公處、規定時間、逐一審定辦法、分別核辦、㈡十八年度教育經費預算案、議決①於最短期間內、召集教育經費委員會、確定十八年度預算②含明十六十七兩個年度教育經費實收數、及共實支數、以供參考、③未經中央大學教育行政院核准、而事實上已經各校挪墊之臨時費、提交教育經費委員會解決、㈢調查省立各學校及社會教育機關現在狀況案、議決、運令於一星期內、詳細列表呈報、

中國代表提議 修改國聯會章第十九條案 有欲反對有欲延緩

二十一日日內瓦電、中國代表會提議修改國際聯盟會章第十九條、按該條規定、聯盟會會員可重行考慮各種條約及國際地位其繼續維持足以危害世界和平者、今有某某國希圖對此提議加以限制、凡條約須滿五十年者始得重議修改、惟因中國代表反對甚力、故尚未敢嘗試、又聞國際要人曾向中國代表團提出保證、謂中國之條約若至明年聯盟議會開會時猶未商妥、則聯盟議會自當考慮中國之不平等條約云云、但中國代表團已對此表示不滿意、（國民社）

希臘代表提軍縮案 聯盟會第三委員會通過

二十一日日內瓦電、聯盟會第三委員會今日通過希臘代表所草擬關於軍縮之提案、此案較業已撤回之薛西爾提案、文字稍覺寬泛、陳述相互的讓步之需要、並主張軍縮籌備會工作之迅速進行、（路透社）

二十一日日內瓦電、軍縮辯論果如預料於今晨結束、毫無結果、但將來繼續討論之門戶尚未閉絕、希臘代表所草擬之提議案、規定凡關於第三委員工作之各項報告種種悉應提交軍縮籌備委員會考核、該案志在使雙方歧異之意見得相接近、惟薛西爾雖接受此案、而仍謂一遇機會、將以彼之原案提交軍縮籌備委員會、德代表彭斯托夫贊成薛氏減輕職品之主張、謂任何協定若不能於此點有有所規定、則實違反國際聯盟之精神與現有之任何和平條約云、彭氏提議、在希臘代表所草提議案中增加「全世界人民切望國際聯盟對於軍縮之約言早日實現」一語、瑞典代表起而贊助之、於是希臘代表之提議案附德代表之修正文、乃由委員會採納、（國民社）

聯會中國代表 痛詆軍縮會議

二十一日日內瓦電、中國代表梁龍在國際聯盟軍縮委員會演說、痛詆聯盟會對軍縮問題之態度、渠意此種重要問題之滿意解決、聯盟會之存在與世界之和平、實唯此是賴、今就軍縮委員會之成績觀之、可稱完全失敗、蓋一切協定均屬主要强國間所成者、世界雖延頸舉踵以望黷武主義之廢止、而軍縮問題仍束諸高閣、誠可扼腕、梁氏末謂、中國非俟此複雜問題已得眞正滿意之解決、則決不簽字於任何軍縮公約云云、（國民社）

德國對外貿易 出超一百十七兆馬克

二十一日柏林電 八月份德國出口品總值超過入口品總值一百十七兆馬克 （國民社）

日保險公司 減少紅利

二十二日東京電、因有力證券跌價、故各保險公司、皆斷行減少紅利、其減少額、較前年同期、竟達二億七千萬元之巨、（電通社）

費信惇晉謁胡佛

二十一日華盛頓電、上海公共租界工部局總裁費信惇氏、今日進白宮謁胡佛總統會談、與其他白宮中要人亦有所接洽、至所談事項爲何、則費氏嚴守白宮向例未肯明道一字、但外界則確信其所談全爲關於中國之各問題、不過其談話則並非正式出之耳、費氏已定於十月五日由西雅圖起程返滬、（國民社）

縣組織法施行法 立法院通過

立法院二十一日上午開第五十次會議、通過縣組織法施行法、原文如次、

第一條 縣組織法施行程序、除關於區自治及鄉鎭自治依區自治施行法鄉鎭自治施行法外、均依本施行法之規定、（第二條）各省政府、奉到縣組織法施行日期命令後、應於左列期限內、完成縣之組織、㈠江蘇、浙江、山西、河北、廣東五省、限於十九年六月終完成、㈡江西、安徽、湖北、湖南、福建、山東、河南、遼寧、吉林、陝西、雲南、廣西、十二省、限於十九年八月終完成、㈢四川、甘肅、新疆、黑龍江、熱河、察哈爾、綏遠、八省、限於十九年十月終完成、㈣寧夏、青海、西康、三省、限於十九年十二月終完成、（第三條）各省如因特別故障、不能於前條期限內完成縣組織時、各該省政府、應詳敘理由、咨請內政部、呈由行政院、轉請國民政府核准展期、但除前條第四款所列各省外、其延期均不得逾兩個月、（第四條）各省政府、於第二條所定期限內、除依縣組織法第四條編定縣爲三等、呈請公布、并依第十一條提出縣長人選、呈請任命外、應通令各縣、依同法第十三條至第十八條、及第二十一條之規定、分別完成縣政府之組織、（第五條）各縣政府、奉到縣組織法施行日期命令後、應於兩個月內、依縣組織法第六條第七條之規定、劃定各自治區、編定各自治鄉鎭、前項自治區劃定後、各省民政廳、應於一個月內、依同法第三十三條之規定、委任區長、（第六條）區長就職後、應於一個月內、依縣組織法第八條及第三十五條第三十六條之規定、劃定鄉鎭區域、並組織區公所、（第七條）區長就職後應於本施行法第二條各款所定最終期限之兩個月前、依縣組織法第四十四條第四十五條之規定、召集鄉民大會、鎭民大會、選舉鄉長、副鄉長、鎭長、副鎭長、及鄉鎭監察委員、並依同法第四十條第四十一條之規定、組織鄉公所、鎭公所、（第八條）鄉鎭公所成立前、區長應於各鄉設立鄉公所、籌備處、各鎭設立鎭公所籌備處、前項籌備處、由區長於各鄉鎭公民中聘任若干人爲籌辦員、委辦左列事項、㈠戶口調查及人事登記事項、㈡鄉鎭自治施行法、規定在鄉鎭公所成立前、應由區公所辦理之一切事項、前項戶口調查及人事登記之程序表格、由內政部定之、（第九條）鄉長鎭長就職後、應於兩個月內、依縣組織法第十條及第四十八條四十九條之規定、劃定閭鄰、分別召集閭鄰居民會議、選舉閭長鄰長、（第十條）完成縣組織之一切費用、由縣政府依省政府所定標準彙報核銷、（第十一條）各區公所及鄉鎭公所財政之收入不敷開支時區公所得彙造預算、呈由縣政府轉請省政府補助之、（第十二條）縣組織法施行一年後、省政府依同法第三十二條之規定、應派員考查各縣區鄉鎭組織情形、彙報內政部、並將其合格者咨請核准區長民選（第十三條）區長民選核准時、應依縣組織法第二十九條至第三十一條之規定、召集區民大會 選舉區長及區監察委員、並依同法第二十五條之規定、組織縣參議會、（第十四條）內政部於各縣區長民選一年後、應據各省政府冊報、考核其戶口土地警衛 路及人民使用四權情形、有合於建國大綱第八條規定之程度者、准其成爲完全自治之縣（第十五條）區民大會、區公所區監察委員會之鈐記、鄉民大會、鎭民大會、鄉公所、鎭公所、鄉監察委員會、鎭監察委員會、及閭鄰之圖記、其文質形式大小、均由內政部定之、（第十六條）凡以前縣之區村里、或其他編制、與縣組織法之規定不合者、應即改正、（第十七條）本法於縣組織法施行之日施行、民國十七年十月內政部公布之縣組織法施行時期、及縣政府區村里閭鄰成立期限一覽表、自本法公布之日廢止、

◎◎◎◎

荒畑服毒

二十二日東京電、日本著名勞動運動者荒畑寒村氏、昨晨二時許在東京飯店服毒圖盡、旋爲他人發見、請醫療治、生命或可保持、荒畑氏近有神經衰弱氣味、以致有此結果云（聯合社）

日朝野兩黨政戰

念二日東京電、朝野兩黨、預期將來議會解散、故政戰益加熾烈、政戰舞台、亦自中央漸展向地方、政府方面各閣員、一有餘隙、即欲將已黨內閣之主義政見、使全國民澈底了解、除江木鐵相已赴北海道東北方面、安達內相已赴名古屋近畿方面、於各地爲現政府大行宣傳外、松田拓相、將於滿鮮歸途、赴九州方面遊說、待入十月則定於十日開鹿兒島支部民政黨大會、安達內相、亦將臨席、十三日之東海十一州大會、及十六日之北信大會、濱口首相將親自出馬、至十一月下旬、各地方大會、將一一開完、唯一野黨之政友會方面、亦已組織大遊說班對抗、本月中將於各縣下舉行第一回遊說、繼續開北海道支部總會、栃木縣支部大會等、十一月於富山市開北信大會、於大會市開九州大會、田中總裁以下前閣員、將一一出馬、更陸續舉行仙台市之東北大會、及其他大會、以與政府黨一決雌雄云 電通社）

蘇俄駐法大使 被任英俄談判專使

二十一日莫斯科電、刻在莫斯科之蘇俄駐巴黎大使杜夫加里夫斯其氏、已被任爲英俄談判之專使、聞杜氏即擬束裝首途、屆指本月二十四日可到倫敦、（國民社）

古城返照記 （三一五）（老漢）

特別版權 不准轉載

頭戴一座紫霞冠……難看
手拿一把斬妖劍……搗亂
人人道我、是王半仙 謊言
無非賺他幾文錢……抽煙

前頭一句、何等錚樑！使人聽了神經為之一提、（一揚）下接的兩個字又是何等的坍台、（一抑）使人不費爲之噴茶——戲園中有茶無飯故曰噴茶——第二第三、亦各自抑揚、第四煙一則抑而又抑○寥寥四句、極陰陽開闔之妙○在曲家是有專名詞的叫做字字雙、滑稽角色、才用得着○

坐場白之後、就出門賣符 還拉四門唱了四句搖板、排下卓攤、就有些雜色人等紛紛買了符去 忽然跑出一個老蒼頭、不問三七念一拔起王半仙的標旗兒、就往後台而跑、老 大吃一驚、問他怎麼一回事、他才說是宮裏鬧妖怪、包了老道的生意、請到家裏捉妖、老道只得同到 妖怪的家裏、響起傢伙走起旋風步、騙著老蒼頭一步一磕頭迎接神仙、他用腿在蒼頭的頭袋上跨來跨去、六耍乎其壽頭、隨後燒香念咒、念了半天百家姓、又把頭袋左擺右擺當中一撞、跟著「叮噹動一噹叮動」「叮動、噹動、叮噹動」眞乃鏗鏘台節、音韻清揚、可以算得跳舞的發明家。他燒香化紙之後 又把實劍指著燈火苗兒、直眉瞪眼、吹鬍子、磨嘴唇、厲聲問那老蒼頭「看見神仙了沒有？」老蒼頭亦隨口答應道…看見了、看見了○他又問…眞看見了嗎？答道…眞看見了○他大喝一聲道…你要是說屈心話、可是孫子、老蒼頭才說實話…「任甚嗎也沒有、他又道…你好糊塗、你看在座的不都是神仙嗎！一頭說著、一頭用劍頭向樓上樓下畫了一大圈、惹得許多觀衆都笑了○老黃道…這個老道不但滑稽而且識趣、能隨機應變大從其米湯○老黃道…你不知道、百歲兒演這出戲曾因抓哏—即插諢—得法、獲到一筆的飛財、這神仙二字乃是他的得意之筆○聽一個朋友說、那年內庭傳差、他演賣符 蒼頭說並沒有看見神仙、他罵他有眼無珠、又把眼睛著對台上座的西太后說…上頭坐的不是長生不老的老神仙嗎？一句話說的西太后心花怒發、好似吃了人參湯一樣、立刻傳旨賞銀二十兩——那時宮裏的二十兩賞銀、比後來軍閥堂會賞兩千塊、還名貴些——西太后年齡巳高、位尊福極、惟一的心事、只想長生不老、所以這句話、恰恰恭維到她的心坎裏、百歲以一句戲詞、特蒙欽賞、人人稱羨、處處傳揚、他的聲名又增加十倍、所以每演青石山、必定拿「神仙」恭維看戲的○

陸費道…這件我也聽得一個朋友說過、不但是你只知他說好了一句話受賞二十兩、不知他也曾爲說錯了話、挨打二十板哩 老黃道…哦！這我卻不大曉得、是怎麼一回事？陸費道…也是宮裏傳差、西后在座、演的翠屏山、他去潘老丈、……

松江

組織縣法院預誌

江蘇高等法院院長林彪、爲籌組縣法院事、於二十二日來松 晤金縣長、磋商進行手續、並準後日先派書記來松、先行籌備 林院長親赴縣監視察一週而去、

緝獲化裝共產黨

縣公安局偵緝隊楊士傑、於昨日在中南旅館、見有旅客曹命先朱子機、形跡頗爲可疑、盤詰之下、知即係金山縣通緝之共產黨曹文高、化裝改名、混跡松江、希圖活動、當即拿解公安局、轉解縣府略訊後、羈禁內監、再行復訊定讞、

縣行政會預備會

松江縣政府定於二十三日起開第一次縣行政會議、先於二十二日下午開預備會、通過議程、

工整會調解丁潮

西林布廠鐵機部勞資糾紛、於二十一日罷工、當經工整會派指導員主任李海庚前往調解、雙方各提條件、結果勸令先行復工、已於二十二日照常工作、又東明織造廠司機黃伯瑜、於中秋節無故被工頭楊阿二開革、並剋削工資、呈請工整會援助、當由常務委員楊天鐸前往調解、結果黃即復工、楊係無知小人、從寬免罰、

南京

中大農學院推廣美棉

中央大學農學院、爲統一首都附近棉種、使成良棉出產中心起見、特將該院改良最有成效之愛字美棉努力推廣、計今春發給農民之良種共三萬餘斤、栽培地五千餘畝、現屆收穫、成績極佳、惟此種愛字美棉、絨長達一又四分之一吋 用土式軋花機及彈花器頗感困難、一般商販背有抑價收買之事、爲農民所苦 該院有鑒於此、特於漢西門外大勝關中央大學農場、南門外司家橋長山天德農場、南湯山農民教育館、本城三牌樓中央大學勸業農場四處、優價收買各領種人之籽花、凡春季領種該院改良愛字美棉者、皆可憑領種證就近往指定之處出售 定價以去年錫滬最高額爲準、潮花每擔給價 七元、乾花十九元、以司馬稱爲準、（去年商販在鄉間收買同種籽棉、給價僅十一元、並用二十四兩大稱）收賣日期、自即日起至棉花收穫終了期止、各領種人籽花售完後、並可憑本年領種證在各收花處吏換新證、作明年領種之用、此種辦法、可集中改良棉種擴大推廣、以促統一首都附近棉種之成功、

常州

包繆兩犯供詞 十二支手槍盒砲 裝入鹹板鴨運常

公安局偵緝隊、探悉北鄉著匪包老虎等匿居昇鄉前橫鎭、當會同木壳隊下鄉、於前晨拿獲匪犯包老虎繆富生貧根培查森康等四名、並手槍一支、子彈兩粒、即日解城、暫押偵緝隊、前（二十一）日偵緝隊長薛福瑞、提出各犯研審、包繆兩匪、直認行刦姚家巷南莊橋兩處、分得贓洋等情不諱、下午四時許、派隊押解四犯、連同槍彈、及各犯口供、一併備文解送公安局、趙公安局長隨即備文轉解縣政府訊辦、茲將各犯供詞、摘錄如左、（包老 供）年二十八歲、循理鄉鳳儀橋人、家有田七畝、上年臘月間、由茅學勤黨羽高大生招我入黨未去、後被他們捉到石井東高家、始行入黨、至去年正月、與上海大頭目某某接洽、至姚家巷工作、當時他們因地徑不熟、由我同往 當時去十二人、盒子槍七支白郎林五枝、均裝入六隻鹹板鴨內、我認識趙小保干銀山二人、我們先前在上海大頭目處約聚、至三月二十九日、乘車至戚墅堰下車、上街吃晚飯、後分隊至村上去、事主家因養蠶未睡、由上海大頭目指揮、各執槍砲擁入、將三男子、二婦計、四女子捆縛嚇打、後由大媳婦指出洋錢藏大廚內、搜出 洋三千五百元、即裝入車袋分捐而逸、在鬍鬚洋山土地廟內借宿一宵 給伊廟內老太婆洋三元、即繞道至東橫林趁夜車並將槍砲裝入、到上海、由大頭目先發十元爲零用、後又發到一百元、我與趙小保干銀山兩人公分、四月初二日到家、日前南莊橋刦案、以捉賭爲由、我與某某等五人去的、計搶藥店南貨店等共七八家云云、（繆富生供）年二十八歲、住安東鄉薛家橋、以樂工爲業、兼種田、自去年六月間、由江陰人某某、邀入紅軍、包老虎係介紹人、及至上海某大頭目處、寓一大旅館內、旋見大頭目、由包老虎給我洋十四元爲餉銀、聽說他們五人爲一組、所有姚家巷刦案、我均未去 由包老虎帶領十餘人前往做的、刦得洋三千餘元分的、南莊橋之案、係由某某等由張渚山中帶人來至前橫鎭會見吃飯、與我小洋三十角爲零用、去行刦時共五人、內有一人 係共黨、有盒砲二支、白朗林三支、包老虎此日去的、據說預備十餘人、北頭冉約幾人、共搶六七家、贓洋被某某一人拿去的、上年安東鄉灰羅底地方刦案、是某某十餘人做的、我從未做盜云云、

◈ ◈ ◈ ◈

中國國民黨政綱

改良農村組織增進農人生活 （對內政策第十條）

制定勞工法改良勞動者之生活狀況保障勞工團體並扶助其發展 （對內政策第十一條）

厲行教育普及以全力發展兒童本位教育之整理學制系統增高教育經費並保障其獨立 （對內政策第十二條）

一切不平等條約如外人租借地領事裁判權外人管理關稅權以及外人在中國境內行使一切政治的權力足以侵害中國主權者皆當取消重訂雙方平等互尊主權之條約 （對外政策第一條）

關於中央及地方之權限採均權主義 （對內政策第一條）

中國國民黨上海特別市黨部宣傳部

埠頭船刦案庭訊記

埠頭班船、於本月九日上午七時、由埠開常、駛至西漏湖安徽廣口、被盜船截刦、後經鄉民圍捕、盜匪槍傷斃命鄉民戴洪大等三名、受傷于銀法等四人、當時捕獲盜匪孫金生于龍生兩名、解縣訊明、供認與班船老板陳得全、預約搶刦班船銀洋云云、昨日飭警、傳到班船老板毛坤根到案、於下午四時許、在第二法庭訊問、由承審員陳英出庭、毛坤根供年四十八歲、陳渡橋人、種田、問、埠頭班船你是船主麼、供、是的、問、船上共有幾人、供、有徐永福盧才發 浩發等數人、問、你船上有無陳得全其人、供、沒有、問、陳浩發是什麼人、供、他在船上充當燒飯小夥計、今年十九歲、問、在船上已有幾年、供、已 三年、問、你們船上被刦捉到強盜兩名、供認說是船上陳得全叫他搶的 陳浩發是否即係陳得全、供、陳浩發老誠可靠、決無此事、問、是日可搶你是否在船、供、我是日因小女有疾、不在船上、係我弟子毛林生在船的、問、今日你的弟子到庭嗎、供在庭、

旋傳毛林生到庭、供年三十五歲、陳渡橋人、問
你們船在埠頭何時開、供、天亮開常州、問埠頭

查東城根牆、至教育廳西巡廻文庫止之一段、約
該典東代表施漢初呈縣、謂滬方股東會議、無法
照料、送至海寧醫院、公路局車務處吳主任亦前
滬●吳顯人●吳耀光弟兄及其子女四人、共被綁一、以永通電、公司之新倉新棣网綁線、奉交通部

旋傳毛林生到庭、供年三十五歲、陳渡橋人、問你們船在埠頭何時開城、供天亮開常州、問埠頭到常州有多少里、供、有六七十里、問、埠頭船到安歡瀆、是否必須之路、供、是的、問、到安歡瀆是何時候、供、大約七點多鐘、問、你們船上被搶的時候、船上共有幾人、供、有六人、于三狗于根大盧順昌（即盧才之一）陳浩發等六人、問、船搶刦如何情形、盜匪共有幾人、供、盜船由西滆湖駛至安歡瀆、靠住我船即放槍威嚇、盜船上共有五盜、一人搖船、四盜躍上我們船上、擊開船上平基板、拋於河內、搜刦銀洋、問、你們班船、是日豈無搭客、供稱只有一女人、問、你們銀洋藏在何處、供、藏在後梢鋇箱內、交燒飯小夥計陳浩發看管的、問、是日共有銀洋多少、供、共有一千四百二十九元、問、你們如何要將銀洋交與燒飯小夥計、供、這是班船規例如此、收下銀洋、均點交燒飯夥計保管、並不是我們一家如此、陳承審員謂我看此燒飯夥計陳浩發靠不住、現在要你們將他看住、不可逃走、毛林生供、他與老板係子舅關係、決計不會去與盜匪串通、承審員訊畢、諭令毛坤生毛林生兩人回家、候再傳訊核辦云、

江陰

整頓黃山砲台

江陰區黃山砲台、自經齊盧蘇奉戰事後、澄人曾要求奉軍旅長畢庶澄將砲門拆卸、畢遂將砲門攜去、嗣於東北艦隊海圻軍艦、自國府定都南京、江陰要塞為首都下游第二重門戶、迭次派員來澄調查整頓、被攜砲門、已由海軍部電令東北艦隊速行送還、以重江防、

捕獲共犯一名

共黨蔣會賓、江陰楊庫人、上年曾參加瞪等處暴動、經縣政府通緝逃匿在外、前日被偵緝隊士趙子祥、在無錫塘橋地方拘住、於十九晚間解至江陰公安局、經局長張品泉訊問、將會賓供出黨中種種秘密、並要犯朱某、及新由蘇俄返國之汪某等、均匿居丹陽某處等語、張局長據供後、即諭收押、俟偵獲同黨後、再行解縣究辦

拒毒分會開會

江陰拒毒分會、二十日午後開執委會議、繆潤德主席 討論事項、㈠據秘密調查常陰土案報告、此屬實在、聞現擬請人向各處運動妥協免予法辦、本社應如何辦理案、議決將調查報告呈請總會轉省政府民政廳飭令江陰縣政府從嚴檢舉辦理、㈡拒毒運動週、本社全體社員一律參加案、議決通過、

靖江土匪在澄被獲

靖江縣積匪馬漢東、因該縣下令通緝、前日逃避江陰匿居北外東圩岸、每日至新橫街順興館吃點心、日前被該縣偵緝隊副隊長姚茂堂據眼線報告、姚即呈請公安局長金銘和派巡長一名、巡士四名、賚文來澄、並請水警巡官葉振飛協助、將馬在順興館捕獲、旋至公安分局、呈報原委、帶回靖江歸案訊辦、

安慶

籌築貫城馬路

皖省省政府至東城根開闢貫城馬路、早有此項提議、嗣經省府交由孫郭江三委員會同四廳審核辦理、後經各委員議決原則五項提出省府委員會通過、㈠此路決定修築、用水門汀路面、㈡建築程序、由城外向城內進展、㈢由市政處擬具救濟民房被拆辦法、呈府核奪、㈣路線決定後、明文公佈、不再變更、㈤由市政處定期安成五項原則 交由建廳、轉飭市政處妥籌辦理、並將舉辦情形具報、市政處奉令後、即日派員按照附定原則、確切履勘、昨特具陳意見於省府、略謂建築程序、由城外向城內進展、既足為拆讓民房之楷模、且可減將來拆讓之糾紛、規劃甚善、查東城根牆、至教育廳西巡迴文庫止之一段、約估全線七分之三擬訂為第一期着手築線、預定平治建築路基、及拆除路線上之一切障礙物、需時約兩個月、方可完工、建築水門汀路面、及人行道、更需兩個月、共計非四個月不能竣工、並擬即日着手興工、以期速成、所有以上各項、在在急於需款、並擬請在事業費項下、先行撥款一萬元、俾便即日籌備興工云云、

如皋

黃橋附近不靖 軍警會同嚴防

距黃橋張莊七八里之遙、有匪三四百人、與軍隊抗、夏家浦刁家網等處、亦有匪與軍隊接觸、勢力不弱、現更結連潘匪餘孽、潛往西南各區、意圖暴動、并在顧莊·刁家網·七星莊·三虎莊·野興莊·夏家浦等處、綁去民衆自衛槍械一百餘枝、公安局聞訊、已派警察隊騎巡隊會同附近駐軍、嚴密防剿、

盧港獲解共黨

盧港區公所公安分局奉令緝拿共黨孫伯祥、該區區長季敦綽親率保衛團往小燕莊、將孫拿獲、并查得皮包一隻、昨已解縣訊辦、

農民李二被暗殺

林梓王明山家耕種傭工李二、於廢歷十四日外出 不知為何人暗殺斃命、王姓於昨日來城赴縣政府呈請檢驗、縣府當即派員前往檢驗、

茸鎮軍警擊退海匪

茸鎮區駐防有省警察隊第三大隊第十一中隊隊長王燦雲、率隊七百餘人、十四日上午八時、有楊家坂海探報稱、河北汀港口以西、發現停泊匪船三隻、人數甚多、該匪等時放警炮示威、甚是猖獗、王中隊長聞報、即率全隊會同縣警察隊及區立特種保衛團計百五十餘人、由王中隊長指揮、馳往匪船停泊之所、即下令攻擊、匪等還擊土砲四五發、步槍數排、斯時潮汛大漲、匪等開船遁去、

泰興剿匪派兵堵截

有匪百餘人、匿居距黃橋十餘里之潘家莊、前日泰興縣長與東五區清鄉委員會委員長孔充、帶軍會剿、匪等由古溪竄至三岔河、誠恐竄入本縣、巳派隊前往堵截、

海門

捕獲著匪救出肉票

連日海啟交界各鎮 被匪焚刦綁架、受害頗烈、王楊村某屋內、前日有匪吊打肉票、（係王金樹之妻、）被附近鄉民探悉、報請該區保衛團暨游擊第四分隊、協同至該處救出王妻、並拘獲著匪李德輝、（化名張吉順）丁志超、吳鼎三、袁錦龍、王楚生、廖超中、陳根福等七名、及盒子砲一支、手槍四支、子彈數百發、一併解縣、經迭次鞫訊、尚未宣判、現已釘鐐、分押監獄及看守所內、李德輝（即張吉順）因拒捕身受重傷、刻在監獄病室診治、遊擊第四分隊長張華、暨出力隊士、捕盜奮勇、縣府已令飭分別嘉獎以資鼓勵、

揚州

三區教委易人

第三學區教委楊君仲、因就縣師主任、辭教委職、經教育局另委徐棠接充

緝獲大批私鹽

駐防鹽城轄境緝私水二營一連一號船長沈子丹、在小新河捕獲私鹽廿六担四十二斤、歸報該營長王承鈞、繳存德和官棧後、茲已呈報淮南緝私局、

長齡典東謂難復業

長齡當典勞資糾紛、建設廳令縣飭限期復業、否即強制執行、茲聞該典東代表施漢初呈縣、謂滬方股東會議、無法籌款復業、已進行行政訴訟、是否須候省令辦理、陳縣長旋即據情電呈建廳核奪、

縣代表資格審委推定

縣代表大會資格審查委員五人、前經執委會推定、嗣以監委會須推舉二人、方合定例、又於昨日重行選出、執委會為曹汝福、王德昌、劉仁濤、監委會為張同慶、郭兆祺、旋又推出曹汝福方既二人為主席團

清江

清江紅會改選會長

中國紅十字會清江補分會、會長王寶槐、迭以任期已滿、提起辭職、即經該會討論結果、用通信選舉法、周濃啟當選為正會長、劉鼎新·葉芝駿當選為副會長、與新舊會長、已分別交代接事、

上虞

曹江觀潮萬人空巷

西鄉曹娥江、地界虞·紹·嵊·慈四邑、曲折如蠶、江之中流、龍山昂者、地勢險要、每逢陰歷八月十六·七·八三日、江潮盛漲、不亞海寧、百官·曹娥·呂家埠·瀝海所等處沿岸居民、相率前往江邊觀潮者、大有萬人空巷之概、

永和市綁案近訊

永和市周森甫、自上月底自書被匪架走後、匪曾勒索三萬六千元、並函約家屬於七日至唐溪拷坑龍王廟講價、嗣經周姓挽人往該處探問一次、因未遇匪黨、無從談判而返、迄已兼旬、消息杳然、詎十九日下午、周姓忽又接匪自嵊縣北莊村寄來一函、函中謂七日在龍王廟候信、不見人來、甚屬可惡、罰加票價一萬九千元、共計五萬五千元、限信到即着人至原處講價云云、

泗陽

擒獲匪首二人

泗陽東鄉保衛團長趙開藩、連日在集東一帶搜索匪類、與匪相遇、雙方開火格鬥、匪始頗強異常、旋以寡衆不敵、四面潰竄、趙團長率隊跟追、擒獲匪首胡文晏·張之有·高萬言三人、並擊落鄭姓肉票一人、槍三枝、一併解送縣府訊辦、

款產處主任更委

泗陽公款公產管理處主任張相成、呈請縣府辭職、陳惟儉縣長 頃調副主任李錦邦為正主任、另委夏克勤副之、

杭州

檢查賄賂案宣判

前反日會檢查隊員郎在卿、收受恒大轉運公司賄賂一案、由該會杜[illegible]學發、移送地方法院辦理、幾經審訊、案已問明、認郎等所犯之罪屬實、業於昨日宣判、判決主文錄下、郎在卿收受賄賂、因而違背職務之行為一罪、處有期徒刑三年、褫奪公權三年、査立煌周祖文收受贓物一罪、各處有期徒刑八月、嚴仲賢對於公務員關於違背之行為、交付賄賂一罪、處有期徒刑六月、恒大公司票根一紙、賄洋一百六十八元、沒收、賄洋八百三十六元向郎在卿追征沒收、王世良、徐潤卿、呂湧濤、均停止審判程序、

市府規定租屋合同

杭州市政府以租屋合同、業已訂定辦法、印製一萬份、令公安局分發各署在案、茲又規定是項合同、務須房主房客各執一份、售價大洋五分、內以一分撥作各分署經售津貼費、二分作為公安局手續費、其餘二分、彙交市政府、俾作製備之費、為使人民遵照起見、並即將頒發布告、以期一律辦理、

觀潮汽車翻落塘下

中國旅行社前晚六十九號觀潮汽車、駛抵距海寧三里許、有轎車一輛自後飛馳而至、該車一讓竟從塘岸墮下、幸塘下桑樹頗多得免於難、而桑枝自入車窗內、乘客十四人被玻璃擦傷皮膚者五人、當由該社招待員照料、送至海寧醫院、公路局車務處吳主任亦前往調查、受傷者係廣東人、住西湖飯店、昨已由公路局送入杭州醫院、據云幸未傷及內部、日內即可出院、

紹興

米價日漲民食堪虞

紹興本年田禾、因螟蟲為災、歉收已可預卜、又因蘇省禁米出口、不易採辦、日前向桐廬辦到穀米一萬石、又為該縣扣留、米價因之日漲、最低之米、每石亦須十二元、且食全縣存米、僅有五千餘石、約敷十日民食、縣府特於二十日下午二時、在縣商會召集商民協會·商會·米業公會等團體代表、開米價評議會、議決、一面令米業勿再增加、一面由縣府急電省府、請飭桐廬縣府、放行所扣之穀、並須請求弛蘇省禁米出口之令、俾將來民食、不致發生恐慌云、

嘉興

商辦保衛團成立

二十二日為全城商辦保衛團第一·二·三·四隊成立之期、全城大小商店、一律升旗、上午十時、全隊整隊游行、下午一時十分、在公共運動場行成立式、軍警官長暨團體代表均到、禮儀整肅、旋即舉行閱兵式、由縣長等致詞、二點半鐘、在新興舞臺開遊藝會、有學校之遊藝、團員之戲劇、晝夜表演、並定二十六日起、在該戲園演京劇十天、售券籌資、充添辦服裝之用、已發劇券四千張、推陸初勛·蔣世澄等十餘人推銷、

油車港肉票脫險

油車港沈家堵、吳步瀛·吳顯人·吳耀光弟兄及其子女四人、共被綁去後、吳耀光及耀光之姪兒女兩人、先後脫險歸家、詳情已誌前報、現悉吳步瀛吳顯人兩人、於二十日脫險歸來、據吳云、匪窟在上海大世界附近、因乘匪不備逃出、至南站乘車到禾、即於當晚返家云、

古塘涇綁票案勒贖

王江涇古塘涇谷民陳長生被匪綁去後、已由匪窟寄函致家云、匪中待遇尚稱不惡、囑家屬備價八千元、於八月十八日午後在該處附近水銀巷接洽、家屬接函後、巳從事營救、

嘉善

唐家濱刦案

楓涇東唐家濱唐龍山家、前夜來匪六七人、打門入內、聲稱架票、唐出而苦求、與匪洋二百四十元、匪始攜款鳴鎗、示威向東北逸去、

平湖

米價評議會訂定市價

本邑米價評議會、于二十日訂定市價如下、頂新冬十四元、陳白尖十四元、新白尖十三元、靖江尖十二元八角、新蘆黃十二元、新早白尖十二元、杜糙尖十二元、巳由稽[illegible]公所印就價目表、分送各號、

演劇籌款消息

城區十一里以經費支絀、辦事困難、經公同議決演劇籌款、將劵資收入充作該里辦公之用、現聞定下月初三日起在金記榮舞台開演、

電請免予收回電話鄉線

平邑各團體、以永通電話公司之新倉新埭兩鄉線、奉交通部令、將歸廣宣辦、特聯名代電交通部及浙江電政管理局、請予收回成命、未知能否邀准、

上海銀行公會會員
上海四明商業儲蓄銀行
本銀行開設以來歷有年所總行設在上海北京路並設分行於漢口寧波等處其他各大埠均有委託代理機關專營一切銀行業務並辦理往來各種存欵儲蓄存欵各項放欵以及貼現等業務無不手續簡捷誠信相待其有特別存欵儘可隨時面議
新式保管箱庫　專代顧客保管有價證券租界契據以及貴重物品印章如有需用可請 電話（中央九三九　中央一〇四〇）

仲秋前後

仲秋前後亦口福最好之一時匪特餅圓似月藕大如船足供孕頤之一快而且暑天茹素者至此又大肉肥魚食前方丈矣然而尊口雖饞尊腹未必都能忍受兼之冷暖不常夜間每失於檢點於是泄瀉肚疼傷風頭痛等症相繼而起矣當此之時惟有清導丸可為諸君之一助因此丸平肝利便扶助消化發散風寒治療頭痛等症之靈藥也
山西新城道街十五號孫君文茂云「家叔孫仲常患便秘因之消化不良進食少許便覺胃脘刺痛且常患病屢治無效後服清導丸數劑諸症漸失今則康健勝常飲食如故矣」價目每一瓶大洋六角六瓶三元郵力在內
遠東總發行上海江西路六十號韋廉士醫生藥局函購亦可各藥房均有出售
韋廉士紅色清導丸 PINKETTES

愛蘭百利代乳粉效果
本公司代乳粉創始已久銷行愈廣其效力至大識者類能知之
一號 代乳粉 適用於初生至三個月之嬰孩
二號 代乳粉 適用於三個月至六個月之嬰孩
三號 代乳粉 適用於六個月以上之嬰孩
本公司備有育兒寶鑑一書詳述育嬰方法函索附郵票一分即寄如附郵票一角即寄代乳粉樣子一瓶以供試服
上海北京路二號愛蘭漢百利公司總發行各大藥房商號均有出售

新秋宜服人中寶
值茲秋涼氣爽、正宜進服補品、
人中寶係根據醫藥科學的最純正補品、絕無不良副作用、其功效大而且速、服後、始能治愈虧弱虛損諸症、繼則開胃健脾、起眠安適、終乃腦筋靈敏、氣色紅潤、精神充足、身體強健、雖終日作事而不倦矣、男女老幼、正宜值時購服、立獲奇效、勝得銀元至寶也、
價目 人中寶 大瓶二元 小瓶一元二角
上海四馬路中市
太和大藥房總發行
全國各省各埠藥房均有出售

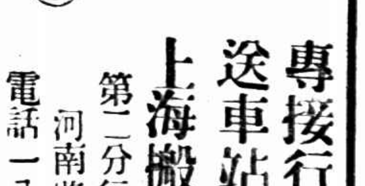

專接行李送車站　車租每時四元 隨帶脚夫四名
上海搬場公司
第二分行
河南路橋堍
電話一八八七七號

治咳專家
唐拾義久咳丸
上海廣西路角 父子大藥廠
新華之咳防

出售有均埠各界世全一每

十八年九月廿三日
第八百期

時報 Eastern Times 新光

外部對俄牒將再提出答覆

東北大批飛機防邊　俄軍仍晝夜窺伺

毛部竄陷上都　盧新銘電劉張報告

上海女子單打網球錦標賽昨日開幕

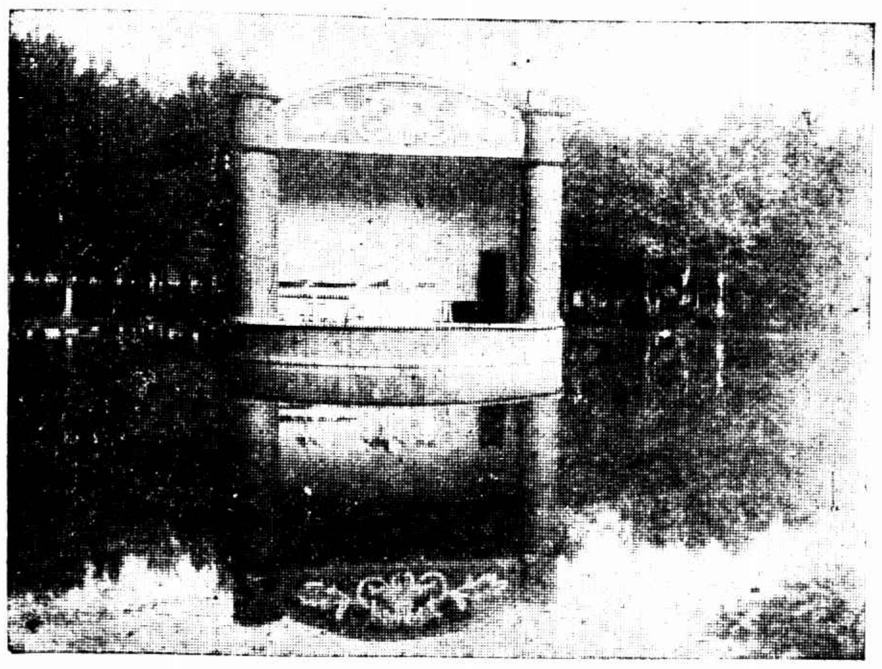

ⓐ東北水災甚大哈爾濱道外公園全浸水中圖示園之音樂亭　王述興　ⓑ哈爾濱道外十七道街水軍司令部門前已成澤國　王述興

ⓐ Flood situation in North-eastern China. The Tao-wei Park in Harbin was entirely under water. Picture shows the musical pavillion. ⓑ The entrance of Naval Headquarter in Shih-chi-tao Road was also inundated.

夏日之樂尚未過去圖示巴黎酒館前之露天跳舞

The Summer and its joys are not yet past. Here we see open-air dancing in the sunshine outside a restaurant near Paris.

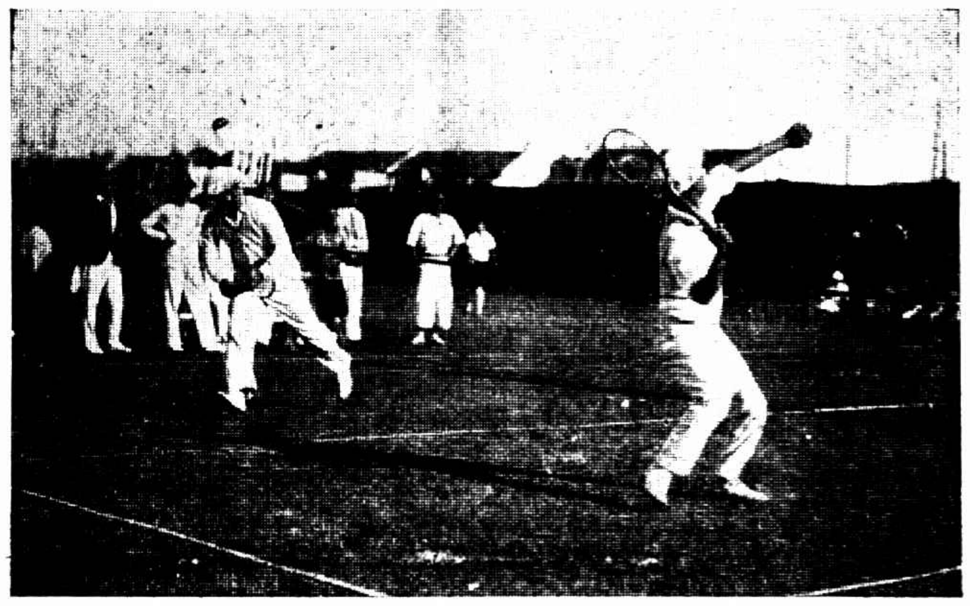

上海公開雙打網球昨行第二週比賽圖示李惠堂（右）與江道章（左）擊球情形

The doubles tennis match held in Shanghai. Picture shows the attitude of Mr. Li Wei-tang and Mr. Kiang Tao-sun's playing

有利汽車公司
乘坐舒齊　價目便宜
電話一四九一〇號
浙江路小花園對面
日夜出租　新式快車

參與民權軍艦下水禮之人物

①王正廷夫婦參加典禮

②行政院代表張羣

③何應欽夫人王湘文行擲瓶禮

④中央黨部代表何應欽　前行者為邵元冲夫人張默君

吉攝

Persons who participated the launching ceremony of Min-chuan gunboat. ① Mr. and Mrs. C. T. Wang also paiticipated. ② Mr. Chang Chun, delegate of Executive Yuan. ③ Mrs. Hu Yin-chin held the bottle-throwing ceremony ④ Mr. Hu Yin-chin, delegate of Central Office of Knomintang and Mrs Tsao Yuan-tsoong.

阿非舵藥皂
為治療及預防一切

皮膚病之特效靈丹惟對於夏令
熱痱
更奏奇效

龍套人語

（一〇四）

時報版權不准轉載

（十九）鄒海安冤羈溧水獄　袁伯莊夜走太平門

不減於白頭宮女、說天寶遺聞哩、無忌因說、「我們盡日沉酣於此　差不多入了迷樓、從前楊廣的樓是迷於色、我們這個迷樓、是迷於酒、所迷不同、其爲迷一也、」於是就題這家酒樓爲迷樓、做了許多詩、刊成一集、就題名爲迷樓集、所謂「不爲無益之事、何以遣有涯之生、」無忌等懷抱異常、偏偏生長於江南文弱之邦、屈蟄於軍閥鐵蹄之下、不如此又有什麼別的辦法呢、及至鄒海安一案發生、無忌因與儀齋私交關係、馳書營救、原屬出於友道熱腸、卻也不僅爲此、在南京城裏、地名高井巷、有一所建業中學、便是革命黨人秘密工作的機關、創辦人名叫袁伯莊、和無忌故交、也和鄒海安相識、無忌因着兩重友誼關係、所以營救之心更切、營救之心既切、聞到鄒海安依然遇害、自然悲憤更深、這天氣沖沖趕到蘇州、恰在中午時分、坐上滬寧車、到夜裏九點多點、方到下關、已來不及去找程儀齋了、便在城裏一家旅館住下、匆匆晚飯以後、去看他一個住在中正街在南京中學裏當教員的友人、那友人不在家、說是到江邊去了、卻見書案上一張花箋、縱橫潦草的寫着一首絕句道

暢好輕陰間嫩晴　長江雪浪抱樓生、風情誰似高夫子、肯爲鰣魚獨出城、

這友朋本姓高、可見得他詩裏的高夫子、是夫子自道也、看罷、拿起筆來、在紙尾上批着四個字道、「狂奴故態、」寫罷、擲筆一笑、就此辭出、回旅館覺得無聊、便又跑到高井巷學校裏去看袁伯莊、伯莊卻在家、會着後、談了一回、談到此回來要面見程儀齋責問一節、伯莊搖着手道、「算了、算了、現在的達官貴人、要見他一面比上靈山見佛面還難、程儀齋雖然是個名士、但是做此官行此禮、就使他能不失本色、恐怕那堂堂按使署裏的門政大爺、招待老爺、還有什麼什麼、這一班爺們的面目、也叫你先見了受不住、我看你還是少勞一騶駕吧？」無忌聽了、正色答道、「不然、古語說的一貴一賤、交情乃見、這話本是不差、世界上自然也少不了這般勢利人物、一到貴賤攸分、就此冷暖頓異、但是仔細想來、這種過處、貴而忘素的、固然要担任一半、賤而忘分的也要担任一半、中國還有一句成語、叫做「貧賤驕人、」貧賤又有何物可以驕人、無非平日對當世闊人、謬託知己、一旦有所不遂、便叫囂怒罵、擺出一副「嚴子陵不理漢光武」的面孔、這就是所謂驕人了、這副面孔一擺、那貴達的故交、如何能受得住、自然越發怕見你、如同怕鬼怪一般、如此一邊越驕、一邊越怕、於是乎這交道就不可道了、其實據我的意思、不是也說句勢利話、還該派那貧賤的過處多些、因爲你果然能安乎貧賤、便應該學嚴子陵、五月中到大澤裏披裘去、不用在達貴的朋友眼睛底下轉、你現在這麼轉來轉去、老實一句話、就不過想脫去了窮皮

虹橋路鎗傷華人案
交涉尚無結果

美國人羅浦、在虹橋路華界、築有花園、前因瞥見耕牛在園內吃草、斯時有鄉婦徐余氏男童顧阿毛正在該處行走、羅浦不問情由、開槍擊射耕牛、致擊傷徐余氏右乳及男童顧阿毛右腕臂部等處、均中鐵沙彈、該美人羅浦見已肇禍、開車逃逸、受傷之徐余氏顧阿毛、由六區一分所車送羅別根路療養院醫治、一面派警前往花園邏緝、冀將羅浦拘獲、迭由該管領事懲辦、詎該西人羅浦畏罪避匿、於是呈由公安局函請交涉公署、迅向駐滬美總領事嚴重交涉、務將羅浦提案、依法懲辦、並賠償醫藥等費損失、保證以後不得再有同樣事件發生、以重人道、而儆凶頑等情去後、迄未將該羅浦提案懲辦、但該美人羅浦之花園、置在內地、應如何作進一步之交涉、聞已該市公安局函請交涉公署、再予函催美總領事、即予切實答復、以憑核辦、

國貨維持會執委會議

中華國貨維持會、昨舉行第十八屆第二十三次執行委員會、議決要案如下、㊀長沙成立國貨維持會工作努力、應否去電合作案、公決會同江浙絲綢機織聯合會發電致賀、共勵進行、㊁上海特別市民衆中東外交後援會籌備委員會定期開會囑推代表案、公決公推王介安王漢強徐賡華爲代表、屆期出席、㊂福州國民廢除不平等條約促進會電陳奸商私進劣貨案、公決復電援助、議畢散會、

中國駕駛員聯合會改選委員

本埠中國駕駛員聯合會、係由航海界充駕駛者所組織、近年來會務頗爲發達、會員數達三百人以上、昨爲該會第四屆委員改選之期、計當選者爲張樹聲、忻紀香、吳厚貴、徐翊富、傅德興、吳士才、陸根榮等七人、張君等均爲本國航海界一時耆宿、對於此後會務進行計劃、如收回航政權、領海引水權、遣派學生赴英德各郵船公司實習等、對此收回航權聲中、均有重大關係、該會現正努力進行、冀達此目的、

第二艦隊昨晨離滬

海軍第二艦隊、前由該隊司令陳紹寬、率帶各艦、赴浙江洋面秋操、完畢後、業於十九日晨間返滬、各艦暫泊於高昌廟軍港、司令陳紹寬、則駐節於永綏軍艦、各艦長於前日民權軍艦下水時、均各參加、陳司令則於前日晚間、乘車返京、臨行時、令飭第二艦隊各艦艇、於翌晨間、各開原防、江鳧楚同楚觀楚泰勇勝等各艦、於明晨六時許、將分別開行、向長江一帶各駐原防、

新康請願代表明日晉京

新康輪船被難家屬會、因自慘案發生、已將二月有餘、爲使此案早日解決起見、經開會議決、公推代表朱曉雲・周劍寒・祝又邨〇等三人晉京、分向中央黨部・國民政府・行政院・外交部・交通部・請願、原定昨日動身、惟因今日星期一、各機關舉行紀念週、且該三代表亦以私人事務未了、故改期於明日乘滬寧車晉京、預定勾留五日、除向當局請願外、並順便謁請首都各界、一致援助、

川輪到滬嚴密檢查

吳淞要塞司令鄧振銓、昨奉國民政府軍政部訓令、略謂近據密報、有外人在四川省重慶地方、設廠製造嗎啡、私運各省銷售情事、實非淺鮮、遺害國家人民、除已電令四川當地軍事當局、嚴查密禁、並飭令遵照外、吳淞爲上海門戶、令仰該司令迅派得力員兵、對於長江上游到滬商輪、實行嚴密檢查、免致毒物流播云云、鄧司令奉命後、業已令派專員、於即日起乘小輪在淞口一帶遊弋、倘有川輪到滬、即實行嚴密檢查矣、

醫藥評論社參觀中西療養院
褚民誼演說希望中西醫合作

中西療養院、爲中央委員李石曾、褚民誼等所組織、該院建築壯麗、內部設備至佳、分中西醫兩部、西醫由郎培安主持、中醫則爲陸仲安、二君在醫界皆負盛名、而醫藥評論社社員亦多國內醫藥衛生專家、且爲褚民誼所發起、故昨日由褚氏導往該院參觀、並由該院設筵歡迎各社員、參觀之餘、同聲贊美、西醫郎培女、除指導各社員參觀各種病房外、並致歡迎詞、而褚民誼則演說中西醫有合作之必要、略謂中醫之所以不進步、乃由於環境所致、因中國科學幼稚、百無進步、故醫亦猶是、中醫雖陳腐、然亦有秘方奇效、能治愈人疾者、惟醫師本身、知其然而不知其所以然、則皆由於缺乏研究所致、中醫可謂僅恃經驗、不求學理、惟中醫已有數千年、積數千年之經驗、其中材料至夥、頗足供給吾人研究、故余主張加以研究、用科學的方法研究之、譬猶沙裏淘金、或有壞實發現、亦未可知、蓋如果中西醫合作、用科學方法診斷、用中西藥治療、各視其治愈之疾病而研究其原理、然後導入於科學之途徑、則必有

國府令立法院從速修訂寺廟管理條例
滬市長張羣之呈請

上海特別市市長張羣、以寺廟管理條例、在暫緩施行之時、而各方呈請澈底破除迷信等案甚多、難於應付、爰特備具呈文、呈請國府、令立法院迅將管理條例提前修訂頒布、其文云、竊據屬市社會局局長潘公展呈稱、查寺廟管理條例第九條、規定寺廟財產、應組織寺廟財產管理委員會管理之、不得由主持廟產之僧道把持處分、又第六條規定、寺廟得按其所有財產之豐絀、地址之廣狹、自行辦理七項公益事業之一種、或數種等語、職局於本年一月間、奉令核議市黨部請取締邑廟、改建公共場所一案、其時該項寺廟管理條例、尚未公布、而內政部所訂神祠存廢標準、又復暫緩三月實行、但破除迷信、事在必行、本市神祠林立、僧道游民、歛錢惑衆、不止城隍一廟、且淫祀神怪之事、巫蠱符咒之術、流毒更深、曾經擬具辦法、即請鈞府定期會同市黨部指派專員、並酌量延請法定團體代表、依照神祠存廢標準、共同審查、各寺廟何者應存、何者應廢、以及廢棄後之廟屋暨其他財產、撥充地方何種公益之用、分別審定、呈請鑒核有案、旋奉指令內開、本市寺廟存廢問題、應將未報註冊之寺廟查明、由府制定表式、指派專員、會同社會局及黨部派員按表查塡、彙齊送府、再由本府派參事及主辦人員、並分別函令公安社會兩局、黨部、上海佛教會、江蘇佛教聯合會、各派一人、組織審查委員會、依照國民政府所頒條例、逐一審查、以定存廢、業經令行公安局迅將未註册之寺廟查明、分區列表送府以憑辦理在案、該邑廟存廢問題、俟併案彙核等因、惟此項審查委員會迄未組織、邑廟存廢問題、亦至今未決、嗣奉鈞府訓令、以奉國民政府令轉發寺廟管理條例、其令文中有云、內政部前頒神祠存廢標準、原爲一時參考起見、此後關於寺廟事項、即應依照寺廟管理條例辦理、則神祠存廢標準、暫緩三月實行之說、不啻無形取消、而寺廟管理條例、亦以佛教聯合會進京請願之結果、暫緩施行、另候立法院修訂、故現在辦理寺廟事項、於法既無根據、而破除迷信、又未便緩行、如最近奉令核議市黨部請改建邑廟爲烈士祠、及澈底破除迷信等案件、層出不窮、難於應付、可否仍照鈞府前令、從速組織寺廟整理委員會、抑或待立法院修訂之寺廟管理條例頒布以後再行辦理之處、理合備文呈請鑒核示遵、實爲公便等情、據此、查屬市社會、習尚奢靡、人民程度不齊、雖號稱開通較早、而迷信神權、反甚於他處、以致淫祀巫蠱流毒最深、竊念破除迷信、根據總理遺教所詔示、爲在軍政時期所應努力之工作、現在時屆訓政、各方呈請澈底破除迷信等案、紛至沓來、難於應付、委屬實情、自未便過於遲緩、業經將所屬寺廟、先行飭查註在案、茲擬具進行辦法、以俟法令頒到實行外、理合具文呈請鑒核、俯賜令行立法院迅將管理寺廟條例提前修訂頒布、俾資遵循、實爲公便、國府據呈後、昨已令交立法院知照云、

女子網球單打昨日開幕
蘇祖琦勝黃杏芬…二對零
其餘兩組改明日交鋒

華東空前未有之女子網球單打錦標賽、應運而誕生、此舉非特開女子體育界之先聲、亦體育界之佳象也、該會已於昨日下午二時、在中華網球場開幕、初賽原有三組、嗣劉碧雲、余絜因等故未克出場、故僅有蘇祖琦對黃杏芬之一組交鋒、結果蘇女士以六比二、六比〇勝黃杏芬、尚餘兩組、準於明日(二十四)下午補行、此次加入者、大半爲民立健將他校鮮有參加而會員雖僅七人、但各個實力平均、興趣必能濃厚、玆將各人球藝探錄如下、幷附照片、

黃杏芬　蘇祖琦

蘇祖琦　上海人、天資聰穎、體力過人、爲華東排球健將、代表中國出席遠東者凡三次、各次運動、均有相當程度、此番加入女子單打網球錦標賽、爲錦標之最有希望者、

秦浩然　畢業於東南女體專、服務於萬竹、活潑勇敢、有男子風、客歲曾在強東籃球隊中大顯身手、力殲羣雄、奪得錦標、其名遂大噪海上、允爲巾幗英雄、秦女士除善籃球外、對於網球一項、尤擅長、劈・攔・抽・壓・諸法、已有經久之訓練、故打來手法靈敏、本屆加入女子網球、亦抱有冠軍之希望、預料將來必能與蘇女士[illegible]於決賽中

秦浩然

王大樂　精英算、而於運動尤爲特長、曾代表華東、出席遠東排球賽者凡二次、網球程度、與蘇祖琦相伯仲、亦奪取錦標之有希望人才也、

黃杏芬　姑蘇產、二年前入民立女中、學業冠全級、運動冠全校、爲該校排球健將、爲提倡女子體育起見、具大無畏精神、此次加入女子網球錦標賽、雖不足與蘇王二女士先[illegible]媲美、而亦該校後起中不可多得之人才也、

劉碧雲　亦民立學生也、對於運動、具有相當程度、爲該校排球健將、此次爲練習網球與多得比賽機會起見、故決心加入、

江大體育會年會
本屆起添加游泳

江南大學體育協會、爲華東各大學所組織、在體育界頗著聲譽、該會於昨日上午九時、假中華全國體育協進會舉行本屆常會、以利本學期各種運動之進行、列席者有會長容啓兆、書記王復旦、及各校教員・學生代表、計盧頌恩・姜靜南・(中央)王振聲・(持志)耿伯威・吳炎章・(中公)黃文建・唐樹屏・(交大)王慶勳・(大夏)傅循仁・梁國材・(暨南)等十餘人、首先修改章程、其最重者、爲得聘請外界人士爲名譽執委、以求易於發展、而能公正之仲裁、其餘並議決將排球改作主要運動、而游泳一項、亦擬舉行比賽、

公開網球雙打錦標
第二週比賽結果

上海公開網球雙打錦標第二週、於昨日下午四時在天文台路舉行、其結果如下、

江道章 李惠棠	勝	馬德泰 榮官松	六比二	六比〇
郭啓達 陳吉祥	勝	顧慶毅 黃錦濤	七比五	六比四
劉鏗 黎廣駿	勝	邱正倫 林樂民	六比二	六比〇
顏榮生 馮錫康	勝	顧兆麟 顧慶瑞	二比〇(顧棄權)	

中央銀行籃球隊
敗於技勇

中央銀行籃球隊、爲增進球藝聯絡感情起見、特約中華國技學會技勇籃球隊作友誼比賽於技勇球場、請中華運動裁判會邵驥任評判員、於昨日上午十時半起賽、開始角逐後、中央隊先占優、惟技勇隊員俱係久歷沙場之老手、不數分鐘、球勢大轉、技勇聯絡反攻、中央隊竟致束手無策、上半時結果二十八對十一、技勇勝、檸檬時間後、易地再戰、技勇更形活躍、分數扶搖直上、中央隊一蹶不振、無法挽回、下半時又以十二對三十六敗北、總結果六十四對二十三、技勇大獲勝利後、由國技學會幹事王仰飛、宴全體技勇隊員於該會所、觥籌交錯、賓主盡歡、玆錄雙方成績於後、

		籃中	罰中	犯規
▲中央				
徐良才	右鋒	五	〇	〇
李姓林	左鋒	一	〇	二
費世鈞	中鋒	二	三	〇
王興之	左衛	一	〇	一
王心康	右衛	〇	〇	二
尉福謙	右鋒	〇	〇	二
黃錫生	左鋒	一	〇	〇
總結	二十三分			
▲技勇				
黎寶駒	左鋒	三	一	一
張子修	右鋒	二	〇	二
魏志恕	中鋒	十六	一	一
倪浣□	左衛	〇	〇	四
劉和菽	右衛	七	〇	一
蘇守顯	右衛	三	〇	〇
王仰飛	左衛	〇	〇	〇
總結	六十四分			

青年足球隊成立

青年足球隊、爲滬西工商學界所組織、成立已有五載、所有用費、均由熱心體育之劉愛棠擔任、去年加入中華足球會錦標比賽、連戰皆捷、並奪得華字組錦標、名震滬江、今年中秋節後、該隊已從事練習、準備加入中華足球會比賽、除舊有之球員外、近又有瞿鴻德・孫譽莊加入、實力益見雄厚、昨日(星期日)午後三時、該隊在辦事處開會討論、並選舉鄭醒民爲隊長、劉愛棠爲幹事、聞該隊歡迎與各隊作友誼比賽、以資練習、通訊處在安南路泰威坊九七號、

毅羣小球隊勝英立

毅羣小球隊、昨日函約英立小球隊、作友誼比賽於青年會操場、上半時爲二與〇之比、毅羣先佔勝利、下半時爲二與二之比、結果爲四與二之比、勝利屬於毅羣隊、

鶖鷺籃球隊第一聲

昨晚七時半、鶖鷺南倉二籃球隊友誼賽於中華籃球房、雙方勢均力敵、精彩百出、開賽後、南倉隊倪士明首開紀錄、鶖鷺隊豈肯示弱、亦由劉家齊擲中一球、以後各有所得、上半時爲十二比十、(南倉勝)下半時鶖鷺隊大舉反攻、尤以隊長劉家齊最爲出色、結果爲二十四與二十一之比、鶖鷺獲勝、

內拳專家姚馥春
中止赴平

上海特別市國術館內拳專家姚馥春、因應北平某司令部之聘、辭去該館職務、後經商務印書館職工會派員三次挽留、姚以情面難卻、允暫不離滬、仍受商務印書館及中山同鄉會之聘、免使學者半途而廢、得竟全功、現聞不日即將繼續開課、

市教局整頓私校

上海特別市教育局陳局長、自就任後、對於私立學校、異常注意、近方努力於調査及整頓市內一切大中小各級私立學校、日前有虹口梧州路住戶、呈請激査麥靑小學、陳局長派員査明後、即令飭整頓、

三棱小球隊重整旗鼓

閘北三棱小球隊、自今春成立以來、成績頗佳、今夏因天氣炎熱、故暫行停頓、現際秋令、天高氣爽、正小球發展之期、總務顧世淸、有鑒於此、是以重行整頓成立、設通訊處於愛而近路存厚里一九七號並徵求新隊員、

大夏畢業同學會歡宴

大夏大學南洋募捐團、成績甚佳、於月之十六日返校、玆悉該校畢業同學會、於昨日下午六時半、在靜安寺路三十四號羅安飯店八樓、設筵歡宴、蒞會洗塵、出席者、有馬君武・歐元懷・王毓祥・傅式說・魯繼曾・吳浩然・歐陽文亞・劉思職・林榮・王斐石等七十餘畢業同學、觥籌交錯、歡洽異常、

今日戲目

常年義務登

葉樹苗　煙台葉園內駐名本公司培養大宗苗木廉價出售栽植過期已屆讀者從速價目錄函索即寄　山東煙台小海陽街新農種植公司啓

〔電影〕

戲院	地址	片名	時間
夏令配克	卡德路靜安寺路口	綠荒一枝花	二時半　五時半
光陸	博物院路	有聲 巴黎奇女子	九時
大光明	靜安寺路	巴黎罪惡史	二時半　五時　九時
卡爾登	靜安寺路派克路口	弄情女子	二時　五時半　九時一刻
奧迪安	北四川路	女攝影師	二時　五時半　九時一刻
愛普廬	北四川路	香艷球王	五時一刻　九時一刻
北京	北京路貴州路	復仇	三時　五時半　九時一刻
上海	北四川路	小號兵	三時　五時半　九時時半
百星	老靶子路福生路口	燕爾新婚	三時　五時半　九時一刻
東華	法租界霞飛路	三個阿木林	下午三時　五時半　九時一刻
東海	提籃橋下海廟前面	靜默情人	下午三時　七時　九時一刻
中央	六馬路	艷舞一宵記	三時　五時半　九時一刻
新中央	海寧路	江洋大盜	三時　五時半　九時
通俗	大東門南小南門北	骷髏黨	二時半　七時　九時
恩派亞	法租界霞飛路	通天河	二時　五時　九時一刻

〔舞臺劇〕

戲院	地址	戲目	時間／演員
卡德	卡德路	海上義俠	三時　七時　九時
萬國	虹口大源莊	小英雄劉進	三時　七時　九時
中華	吉祥街	紅俠	三時　七時　九時
世界	閘北寶興路	癡心蕩婦	三時　六時　八時
中山	梧州路	四五集紅蓮寺	三時　七時　九時
更新舞台	開封路	夜戲 七八九本白蛇傳	演員王虎辰白牡丹蔣艷霞白鳳英
大舞台	三馬路	夜戲 頭本神孝俠	演員李桂芬李慧琴高雪樵金少山
天蟾舞臺	二馬路	夜戲 五本封神榜	演員趙如泉小楊月樓王芸芳
共舞台	法租界	夜戲 一二本五虎平蠻	演員王少泉筱秦紅筱月紅張俊臣
上海舞臺	四馬路	夜戲 奔月 白帝城	演員高慶奎劉筱衡王英武劉永奎

兩頭不睦 演成慘劇

小工爲導火線

閘北大洋橋大豐紗廠工頭徐州人范紹義、住滬西勞勃生路英華里一六二二號、范與同廠之另一工頭陸木全互相猜忌、向不和睦、前日上午十一時許、有陸手下之工人某甲、潛至甲班梳綿部竊取儲裝木箱中衣服、被范撞見、欲執之而見廠長、雙方即起衝突、旋甲奔告於陸、謂范無端欺伊、陸聞言怒不可遏、隨於下午六時許、糾集手下工人約七八十名、各持斧頭鐵棍等利器、候於廠之門口、旋范偕其同居並手下之工人安徽人趙永生出廠、陸即指揮羣衆、向范趙二人棍斧齊下、二人因寡不敵衆、致均受傷仆地、陸隨羣衆逃逸、范被鐵棍傷及膀臂等部、尚無大礙、惟趙則頭顱被砍一斧極深、腰腹等處又爲鐵棍所傷、以致暈厥不省人事、當由四區公安局大洋橋派出所派警到來、將傷人送醫院醫治、並呈報總署緝兇究辦、

雙手飛去

拆牆誤觸炸彈

閘北共和新路海昌路口同和里房屋、近由房主同和公司拆修、承包者爲金福記營造廠、昨日下午二時許、匠夥周新祥黃守強王阿毛等拆至該里二號項吉安家亭子間時、忽見一物塞在牆中、外面用爛泥封固、周以石力擊之、詎轟然作聲、濃煙密布、四區公安局中山路派出所崗警聞聲趕至、知係炸彈爆發、見黃守強王阿毛等呆若木雞、而周則已由高處墮地、幸墜在灰泥潭內、未曾斃命、然已氣息奄奄、不知人事、左右兩手腕已不翼而飛、當經車送寶隆醫院療治、嗣觀衆在出事地點拾得周之手指數個、彈殼一枚、交作頭金福記送往四區總局報告、後悉王守強亦被彈殼擊傷面部背部及左膀等處、惟尚輕微、

目擊心傷

贅壻手段慘毒　老母萬難隱忍

住居閘北潘家橋之蘇州老嫗徐錢氏、因膝下並無子女、於念年前領同鄉婦人程沈氏（現住蘇州）之三歲女孩爲螟蛉女、旋女長成、招贅通州人趙扣子爲壻、迄已八年、趙以賣菜爲業、其初與女感情尚洽、詎近來忽變前態、視女如同仇敵、百般凌虐、嫗因年已七十、龍鍾邁婦、無法制止趙之暴行、日前趙又將女凶毆、身體及頭顱均受重傷、而下體更被趙以慘無人道之手段、用物刺傷、以致行路蹣跚、嫗目擊其情慘、痛不能忍、乃於前日函請女之生母來滬、同扭趙投控四區公安局、驗得女傷勢甚重、乃將趙解送第三科嚴辦、

剃尼姑

問心菴桂福　死後遭刦

浦東塘橋鎮問心菴老尼桂福、年七十五、邇因患病、醫藥罔效、於前日身死、當由其徒小尼妙泉購辦上等姜黃色華絲葛、製就殮衣被褥等件、從豐收殮、於是日午後出殯、扛赴衛巷北首自置坟地上浮厝、棺之四週用蘆席稻草包紮、詎是夜忽遭匪徒盜棺（鄉間俗語曰倒斗子）、所有殮衣、盡被剝去、祇留襯衫袴、昨晨經附近農民發見、一時往觀者絡繹於途、午後經其徒妙泉得悉、前往視察、見屍首伏於棺內、口中血水淋漓、慘不忍覩、而棺旁尚遺有元色破夾襖一件、諒係匪徒所拋棄、旋經小尼僱工重復收殮、并報請警所飭緝、

奪取主婚權

狀請確認婚姻無效　爲愛徒謀婦　口吳龍泉否認……

鹽城人楊善祿楊如意宋志川等、同延胡遠駿律師具狀地方法院、控告住居東嘉興路吳龍泉及居大露子並楊小五子確認[illegible]效、並令吳龍泉交人一案、其事實狀稱姪女楊小五子即楊如意之胞妹、自幼許字與同村宋如川之子宋三一子爲室、即現在爲原告宋[illegible]川之姪、因小五子父母雙失、由宋姪領去童養、時年十一歲、旋如川夫婦又相繼死亡、乃由如意領妹歸家、時年十三歲、到去年五月初九日、小五子忽然失踪、次日始悉爲吳龍泉誘與其愛徒居大露子配爲夫婦、在飛泉茶園曾經爲據理之爭論、吳龍泉要求金錢爲條件、由張寶銀馮至南爲證、同月十日將吳龍泉扭控五區三所、解送檢察處保釋、七月四日諭令向民庭起訴、惟楊小五子爲有配偶之人、吳龍泉更無親權、擅自婚配、奪去他人之主婚權、故請求對於居大露子楊小五子之非法婚姻、予以認爲無效、惟現在因不知居住何處、請求着吳龍泉交人云云、被告吳龍泉延周域律師抗辯、謂全非事實、平空誣告、請求駁斥云云、曾奉謝推事開庭審理、原告投訴前情、質之被告吳龍泉供、居大露子現在不知去向、但外邊雖有人說是我之徒弟、但實非我徒、雖則聽說有與楊小五子自由配合爲夫婦、我卻並不作主、亦不干預其事云云、法院以居大露子楊小五子均所在不明、無從審判、原告請求公示送達、經裁決照准、定期前日開庭、並爲選任義務律師爲不到被告特別代理人、屆期開庭、特別代理人未到、而見證亦未到齊、故庭諭改期再行傳集公開辯論、

匪黨投信

青蓮閣梯上　忽憶舊事　果係索詐

住居北山西路德安里三十號之顧文朝、業廢花生意、而廢花業之茶會設於福州路青蓮閣茶肆內、故顧每日下午四五時必至該茶館一次、前日午後四時許、顧偕友人聞仁孝等同往該茶館品茗、至五時半、顧徐步下樓、意欲返家、甫至半梯、忽有一人上前遞一信函與顧、並謂此信須歸家後方可啓視、而顧忽憶去年曾接到匪黨恐嚇信函兩封、圖詐鉅款未遂、而此人形迹頗爲可疑、諒係匪黨、遂鳴由包探崔誠克宋秉正及六百九十二號華捕到來、將其拘獲、帶入老閘捕房、詰悉名毛志培、嘉興人、遂將信拆閱、內中所書大致謂敝團因經濟缺乏、素知先生樂善好施、故特向先生借洋一千元、請于明日(廿一號)下午四五時、在神仙世界二樓紹興戲班接洽等語、捕頭諭飭毛收押、候解送臨時法院訊究、

劣貨朦混

總司令部命令拘拿　首都開普通會審庭　臨時法院盡通知義務

國民革命軍總司令部前委任科長鍾嶽峻來滬、向白克路大有皮革公司及福州路華康皮革公司等九家採辦大宗馬鞍應用、嗣經司令部查得該項馬鞍大半以劣貨朦混、實屬侵及公款、遂命令上海特別市公安局飭令拘拿、而大有等公司均因開設在租界、故無法執行、乃派督察員周根瑞投報臨時法院、會同老閘捕房探員、將大有經理范少珊華康經理侯國華拘解臨時法院、諭范侯兩人各交三千元保、候改期訊理、前晨由周先覺庭長升座第一法庭續訊、首由庭長宣稱、關於公安局請求移提一層、經本院根據刑訴法及收回會審公廨協定、應由本院受理、日前但市政府來文、謂此案已由首都開普通會審庭、請本院代爲通知被告、於一星期內前往候審、本院應有通知義務、故今日特通知被告、着於一星期往首都候訊云云、而被告代理律師江一平起稱、本案既已決定由貴院受理、而今又令被告往首都候訊、是否貴院不受理本案、周庭長答稱、並非本院不受理、惟盡通知之義務而已、遂諭被告范少珊侯國華着於一星期往首都普通會審庭候訊、

二百餘人與花會領袖

火併未實現　武裝保安隊到場

滬西徐家匯鎮東首百代公司工人喬阿記、前日因向該處花會領袖羅店人徐大塊頭索取花會洋二元、致起口角、各不相讓、喬即邀集流氓趙阿五等二百餘人、約定昨日上午七、雙方在謹記橋南首斜土路口決鬭、事被該處第二派出所巡長周義達聞悉、立報六區二分所、昨晨六時經派巡官徐濤巡長王根堂周義達率警前往阻止、一面由電話報告公安局、派武裝保安隊三十名到場彈壓、直至上午九時、未見動靜、遂即撤回、

火燒草棚

—二陽路—

閘北三陽路江北婦人呂蔡氏之草棚內、昨日上午忽不戒於火、經救火會灌熄、共燬草棚三間、火首被警拘入五區、轉解公安局訊究、

白利南路 兩起火警

滬西白利南路積德里後面平房五號張志新竹作、前晚十一時十五分許、不戒於火、頓時冒穿屋頂、當由救火會驅皮帶車到場灌熄、計共焚去平房四間、又同路羅薛宅西北面之江北人陳姓草房披屋、昨日上午三時十分許、忽然失愼、延燒及旁邊空場上之稻草堆、當由救火車到場灌滅、嗣六區派警前往、祇將堆稻草之朱仲良帶案、而起火之陳姓已逃逸、

孫女失踪前 有一幕怪劇

契友帮送[illegible]包

老婦王氏、昨[illegible]蕪湖人莊文至浦安公安局[illegible]區訴稱、七十二歲、住陸[illegible]宅五福路、有孫女名才寶、年十九、在英廠做工、忽於本月十六失踪、[illegible]對戶有一鄒姓裁縫、與才寶認識、[illegible]前一日、鄒曾潛至才寶房內、意圖非禮、當被我撞見、將其逐出、而才寶即於翌日不見、鄒亦同時而去、嗣後探悉莊與鄒同行契友、臨行時并帮送衣包、故扭區請究、質之莊堅不承認有串拐才寶情事、判飭暫行交保、着帮尋鄒到案、再行訊核、

因爭一女妯娌衝突

鄰人解勸亦遭凶毆

住居滬西曹家渡濱北關帝廟旁草棚內之婦人管劉氏、三十四歲、生有一女名蘭英、年十一歲、該氏於三年前因夫故無依、遂與向在紗廠作工之某甲姘識、另行任居、英則寄養於其嫂管孔氏處、其嫂因叔已故世、祇遺此女、故對該女非常愛、視若己出、迄今已逾三載、不料劉氏近因姘夫失業、度日更覺困苦、忽於前日上午前往其嫂處、欲將英領去、孔氏以早有所聞、恐被一經領去、勢必變賣、當即婉言拒卻、略謂該女入廠作工未久、待其稍長再說、劉氏見不遂、反將孔氏扭住毆打、鄰人張四上前勸解、亦被亂打、當即鳴警到來、一併拘回六區警署、經審訊一過、併解地方法院訊辦、

雷米路盜刦

法租界拉都路雷米路其昌號、前晚八時半、突來盜匪四人、將帳桌上洋筒一隻、內儲大洋三元一角、小洋五十二角、並抽屜內皮夾一隻、內儲大洋十元、一併刦去而逸、

寧波綁犯

夏銀龍提去　三人對刦案無關

公平路三百廿三號何子範家、本年四月八號晨七時三刻、被盜侵入、刦去值洋一百卅七元之財物、日前由匯司捕房華探目湯堅與西探長華特拘獲是案嫌疑犯甬人夏銀龍章阿寶陳福堂三名、解由臨時法院訊供否認、諭令押查在案、前日奉葛推事蒞庭續訊、即據捕房律師甘鐸先起稱、調查得夏等三被告對於何姓家盜刦案均無關係、是以捕房請求撤回告訴、惟夏銀龍在浙江寧波地方犯有綁票案、現該處勸匪司令部有探員到案、要求移提、捕房並不反對云云、推事得稟、向夏銀龍略詰一過、諭准交台溫四屬剿匪司令部來探吳振元帶回訊辦、章阿章陳福堂、開釋、

可憐終身幸福

盡爲丈夫剝奪　推入火坑阻止再出

一本帳簿上 百餘個女名字

候查是否募女工

昨日午後三時、有一穿衣男子、手携紙包一個、在浦東[illegible]院附近徘徊、[illegible]公安局保安隊[illegible]長[illegible]見其可疑、當即交由第二[illegible]訊究、旋在其紙包內搜出帳簿一本、上書女名百餘人、及英文[illegible]、[illegible]年十六歲、住浦東[illegible]里、[illegible]工人、[illegible]到浦東招募女工、[illegible]並無別故云云、[illegible]

刦殺巨案宣判

兩劉分別處徒刑　徐芝高開釋

[illegible]捕房華探目劉紹奎包探[illegible]、前拘獲盜匪劉光文徐芝高及[illegible]等七名、抄獲手槍二支、子彈念四粒、解由臨時法院[illegible]後、除劉金二人外、其餘[illegible]五人均以無罪開釋、[illegible]查得向於七月念四、在白利南路[illegible]殺張和尚、又在貴州路[illegible]之手[illegible]洋七十五元、又搶劫[illegible]路五百六十六號[illegible]之財物、北成都路四百[illegible]號[illegible]洋一萬五千餘元之衣飾[illegible]、靜安寺捕[illegible]同黨劉洪根一[illegible]、前晨[illegible]宣布判詞云、劉光文執行無期徒刑、劉洪根處徒刑五年六月、未決羈押日數、准予折抵、手槍二支子彈念四粒沒收、徐芝高無罪開釋、

梵王渡之匪 供出綁一人

曹家渡六區公安分局偵緝員、在梵王渡鐵路洋橋附近拘獲綁匪施晉軒呂如英兩名、已略誌前報、茲悉施係浙江[illegible]化人、在浙綁[illegible]、即投函事主家屬、勒詐洋二千元、約在上海梵王渡鐵路洋橋地方接洽、故經綁獲、據云內票藏在浙[illegible]界地方、

形形色色

犯案查明

虹口捕房華探長魏金福毛伊文等、前在山西路廿七八號維新旅館十五號廿六號兩房間內拘獲[illegible]陳二寶[illegible]

[illegible]西婦人李細妹、前投新捕房報稱、婦人父母雙亡、嫁夫亦已早故、一無依靠、故與同鄉人王秀林姘識度日、詎[illegible]年間被王以來滬[illegible]、由拐騙來滬、即被押入自來火街瑞福里某姓妓院內爲娼、現今有一熟客、欲代婦人贖身出外、不料王堅持不允、[illegible]投案請求援救、捕頭據[illegible]立飭包探前往將王拘獲、前日解送法公堂請究、先由原告李細妹投訴前情、詰之王秀林供、李細妹係民人之姘婦、此次由伊自願來申爲娼、並非民人勒逼、况且未曾將其抵押與妓院內、係伊自己前去接洽借房間爲娼、求請明察、中西官判王秀林永遠逐出租界、

捲逃未成求離異

數控遭駁斥

曹家渡三四號馬春記皮鞋作學徒駱金林之妻徐氏、自去年入紗廠工作後、忽變常態、與乃夫時常詬誶、駱[illegible]終忍耐、詎徐氏竟於今春攜帶衣服及時鳴鐘等出走、被夫察覺追回、在途中扭回、謂被毆傷、請驗傷痕、檢察官以不起訴處分駁回、又在民庭訴請離異、結果判決敗訴、後徐氏上訴高等法院、茲復遭駁斥、

借銀行凶

住居法租界徐家[illegible]路薛通里之[illegible]、日前向薛[illegible]借銀[illegible]

國綢救濟會

請裁產銷稅

中華國產綢緞上海救濟會、以現行產銷稅、足以加重成本、阻礙銷路、昨特呈請國民政府令行財政部、即日裁撤、以蘇商困、

學校消息

▲上海[illegible]語流動學校　全國國語教育促進會及上海特別市教育局、前辦上海國語流動學校、第一屆[illegible]星[illegible]語科、已於昨日上午八時開學、九時起正式上課四節、

▲民治新聞學院　愛多亞路馬浪路口、民治新聞學院、前日下午五時半、請[illegible]戈公振[illegible]演講、是日全院學生均出席聽講、對戈氏之所發表、頗爲動容、

▲羣治大學　滬西羣治大學羅校長、因病請假一年、病養休養、業經[illegible]董會照准、函請名譽校長譚延闓、副校長胡瑞、全權辦理、法學院長、已[illegible]請湖南[illegible]大學[illegible]長[illegible]擔任、文學院長已函請前湖南大學校長任凱南擔任、聞不日即可來校就職、除續有聘定各科知名之教授外、又添聘法國巴黎大學政治碩士徐滄雲、美國芝加哥大學法學博士[illegible]遠、美國[illegible]法律大學法學碩士馬[illegible]頓、東京帝國大學文學士三瀆[illegible]、及[illegible]醫學[illegible]佛·諸先生、分別擔任各科教授、立案事已由譚胡二校長負責辦理、業於本月十二日開學、二十日上課、新生錄取者頗多

大戰九場

市一場之球賽

昨爲星期日、各界多有休業者、市一公共體育場內、運動之人、各部均滿、球類比賽、亦較平日爲多、舉其戰況如下、

▲體職勝中武　體職與中武之籃球戰、上午七時開始、雙方組織均欠整齊、故戰術未見特長、惟精神頗佳、蓋純爲提倡性質之友誼比賽、結果、體職以三十對十九勝中武、

▲健民勝青華　健民與青華之足球戰、爲夏季後之第一聲、各球員技癢已久、不啻久旱之逢甘雨、興趣倍加、而觀戰廣場中、雙方之實力又復相等、上半時將終、健民前軍以傳遞合法、獲勝一球、下半時開始、雙方猶酣戰不稍讓步、青華[illegible]鑒於前失、更處處全神灌注、健民隊雖多方進襲、亦未能逞、終持一與〇之比數、

▲幼童勝通惠　幼童與通惠一役、爲最有精彩之小足球戰、初賽時、各未摸到頭路、戰局甚形散漫、延至十分鐘、通惠前軍發奮爲雄、進迫幼童球門、攻射疾而且急、觀衆正待叫好、而球掠門上沿而過、相差只二三寸、惜哉、幼童舉師反攻、一鼓而獲一球、移中發球、不片刻、又獲一球、通惠經此敗挫、下背城借一之決心、會師進攻、中鋒一小將、揚足遠射、球自半空中斜墮而下、竟能命中、技術固甚高明、實亦有三分運氣、幼童諸小將恐再有失誤、更拚命進攻、不三分鐘又獲二球、而上半時告終矣、下半時開始、我人方以爲通惠從此失戰鬬之勇氣、一敗不復振、詎知再接再厲、雖以幼童後衛之堅強、亦招架不及、聲勢浩大、連勝兩球、幼童前軍以再不肉搏猛攻、或致前功盡棄、故最後數分鐘之戰局、更形緊張、幼童卒獲一球而罷、與前合計、成五對三之比、幼童勝、

▲慕爾童子勝彼星　慕爾與彼星之小弟弟籃球戰、力量技術、雖較遜於成人、但玲瓏活潑、卻亦可愛、兩隊傳遞刦奪之技能、未曰短長、惟慕爾童子隊、合作工夫較佳、故稍佔優勢、并以是致勝、比數爲二八與二二、

▲慈三勝萬竹　慈三小足球隊、在健兒組中、初無赫赫名、以居近體育場、日日練習、藝乃大進、駸駸乎幾有與幼童爭霸之勢、下午三時、與萬竹戰、上半時獲一球、下半時獲二球、而萬竹亦獲一球、結果爲三與一之比、慈三勝、

▲市乙勝集羣　市乙與集羣、亦爲小足球中之一場惡戰、四時開賽、市乙衣灰色、集羣衣白色、東西列陣、色彩分明、其時地上所洒之水已乾、劇戰其中、黃塵滾滾、恍如千軍萬馬之驟至、而灰色軍之驍勇苦戰、更爲觀衆所讚歎、白軍雖非弱者、處處受其壓迫、棋高一着、縛手縛脚、殆此之謂歟、結果、爲四與〇之比、市乙勝、

▲耀星勝滬星　耀星與滬星之一場小足球戰、較爲平淡、此往彼來、未得各盡其所長、結果爲三對一、耀星勝、

▲中法乙勝曉星　中法乙與曉星之小足球戰、亦頗可觀、開始時、曉星氣勢頗壯、不意六七分鐘後、即爲中法乙進一球、不四分鐘、又失一球、於是士氣頓沮、各各手忙脚亂、而中法乙之射門、乃續續而來、結果爲五與〇之比、中法乙勝、

▲義德勝南倉　義德與南倉之籃球戰、本月二十日既行一次、此番復賽也、義德以上次受挫、故作戰格外奮勇、結果、竟以三四比一八、勝南倉、可見勝負與士氣、有密切之關係也、

山東會館

會員懇親大會

山東會館照章於日昨舉行全體會員懇親大會、到會人數、共百餘名、於下午一時、振鈴開會、行禮如儀、次由姜振聲主席報告近日會務、並稱才疏、淺、望大家另選賢能主持會務、當由會員[illegible]庭發言、委員任期未滿、主席不能言辭、此後有任何意外風潮發生、自會員大衆一致擁護、全體鼓掌、姜主席[illegible]宣[illegible]竭盡棉薄、以符衆意、並通過自明年起、改[illegible]陽曆、及從速添購[illegible]等、選舉攝影後、全體到精武體育會參觀表演、盡歡而散

小花園

▲天文台報告、昨日天晴、中國沿岸、東風、遼東有旋風經過、低氣壓在太平洋、最高溫度爲八七·四、最低爲五五·四、預測今日天晴而涼、有東北東風、稍[illegible]穩定、

◆

▲藝社演劇部、自徐心波黃英兩主任就職後、內部大加整頓、昨經委定白谷朱沁爲編[illegible]股、朱沁·曾善仁·歐文光、排演股、楊[illegible]生·黃英·[illegible]化裝股、張惟德·徐心波爲燈光股、吳永剛·曾善仁·[illegible]佈景股、[illegible]·潘靈波·[illegible]管股、宣記爲李[illegible]·曾夢寰、庶務爲[illegible]·徐[illegible]、開[illegible]部第一次公演、主張先用粵語、劇本則採定世界著名唯美派文學家、王爾德氏原作之「少奶奶的扇子」、由朱沁氏排演、全於演員、服裝、佈景、俱臻上乘、大約雙十節前後、即可與社會人士相見矣、

法租界總會 四屆改選

法租界商界總聯合會、自民國十五年成立以來、已歷四載、每年本定七月十四日爲改選期、本屆因事延期、始於昨日舉行、計本屆各會推中代表委員共五十一人、到者二十九人、選舉結果、杜月笙得廿二票當選爲正主席、程祝蓀十七票尙慕姜十四票當選爲副主席、葉熙辰十一票爲候補主席、次選舉監察委員、黃金榮廿二票、張嘯林十二票、朱聲茂十一票、金立人十一票、葉熙辰九票、當選爲監察委員、當由各會互推常務委員、計李維良·吳亮生·魯庭建·徐秀廷·龔靜巖·樓鴻鈞·沈仲俊·唐敬熙·張耕珊·等九人、選舉畢、略議會務而散

中國航空公司 不屬鐵道部

中國航空公司、在本市漕涇區新龍華圈地二千餘畝、內有村莊十八處、居民六百餘戶、迭經該處圖董干承棠等率領居民唐雲甫等五百餘人、至該區市政委員辦事處泣求制止、人多情急、哭聲振野、經市政委員楊公正婉言勸慰、允予轉請當局救濟、以期事業民生、兩無妨礙、一面謁見該公司測量主任盧維溥、詢問詳情、據盧主任述及、此公司係鐵道部孫部長創辦、余奉命辦理、無權救濟、嗣經該圖董干承棠及全體居民等、聯名呈請鐵道部、環求救濟、昨奉鐵道部第二一〇號批令、呈悉、中國航空公司、不在本部所屬範圍、所呈各節、未便受理、此批、

縣民衆教育館 衛生部成立

上海縣民衆教育館、自金館長接辦後、館務愈益發展、最近成立衛生部、聘定莊畏仲醫師爲該部主任、計劃一切、除定期巡迴演講外、添設民衆診所、附在閔行本館、九月二十一日開始就診、第一日應診者已有四十餘人、莊醫師主持外、另延助理醫士數人共同分治、

上海電力公司

家庭萬病自療顧問 經安

商場行市

[illegible]

◉大連油豆餅電一週比較價表　一週最高價　一週最低價

家庭萬病自療顧問欄

經安邦編

營養劑　三德維他命

德國風克博士發明第一神生活素●獨一無二人造肉新補品

【特效】較魚肝油過二十五倍●機能促進新陳代謝加能營養精神氣血增抵抗原力●四季咸宜

【主治】肺氣・陽痿・貧血・骨軟・療瘵・元氣虧耗・發育不完全・神經衰弱・佝僂病・乳汁不足・腺病等等維他命缺乏症

【價目】每瓶可服七天大洋兩元每打洋二十四元

傷風寒熱劑　如是靈

以德國萬吟德博士發明之Acetylsalicylic Acid用為主藥

【特色】比較市上一般阿司必林製劑功效倍靈且性質和平無阿司必林服後不適及損害胃腸諸弊

【專治】各種感冒・偏正頭痛・風寒發熱・傷寒重症・神經性痛・風火牙痛・酒風脚痺・一切痛熱各症萬試萬靈故名如是靈

【價目】小包五分每打六角大包角半每打一元八

胃腸科　鐳錠新胃寶

以屈黎博士發明之鐳錠屬放射原素Radiogen為主藥而秘製

【實驗】孫中山先生近代之大偉人大醫師也病篤北京協和醫院時曾應用鐳錠延壽數月世所共知

【專治】肝胃氣痛・消化不良・吐酸・反胃・食慾不振・胃寒・胃岩生瘡・胃擴張・嘔中飽滿・嘔吐・以及一切腸胃科各症

【價目】每瓶容一百片大洋一元每打大洋十二元

皮膚科　鐳錠膏

鐳錠放射線與X光線全為二十世紀醫學上不可思議之光線

【特效】其放射作用善能殺菌消毒止癢鎮疼抽膿拔毒去腐生新●愈後不留疤痕尤為本品大特色

【專治】濕疹・癬瘡・頭瘡・耳瘡・瘰癧・皮膩・金錢癬・黃水瘡・凍瘡・火燙・痔瘡・腐裂・以及皮膚紅腫潰爛各症

【價目】每錠鐳錠膏每盒大洋四角每打大洋四元八角

戒烟科　威利糖

美國威康博士發明●各國政府化驗無毒●戒烟斷癮大補品

【成分】維他命Vitamin花旗參膏American Ginseng Extract及變體蜜糖●其他最珍貴之原料

【功能】妊烟敵癮・戒烟解毒・有補血・強腦・培元・生精・安神・健胃諸效・自由戒烟・毫無流弊・精神愉快・照常辦公

【價目】小盒五角每打六元大盒一元每打十二元

花柳科　三德新六〇六片

六〇六云者係舉行動物試驗六百零六次後始得成功也故名

【特色】免除手術一切痛苦恐怖危險流弊●在空氣中藥性不變●不必延醫●秘密自療功效妥速

【功效】實驗效力・服一瓶之功效・與注射一針完全相同・主治一二三期梅毒・以及梅毒之變症・無論輕重・莫不藥到病除

【價目】每瓶可服七天大洋一元半每打洋十八元

海底山

德國政府實驗監製特許專賣第一靈藥●與六〇六並稱姊妹

【特色】藥性和平功效確實●輕症一盒重症兩盒最重症三盒無不斷根●絕無其他副作用之流弊

【功能】清血毒・濾小便・鎮疼痛・止炎熱・殺淋菌・防腐蝕・完全滅殺血液內及尿道膀胱粘膜之淋菌・說明書函索守秘密

【價目】每盒洋三元可服七天每料三盒大洋九元

婦女科　皇后暖宮寶

遵前德國皇室太醫會議為德國皇后所審定之原方而配製者

【病理】婦女體質柔弱賦性善感且有行經・懷孕・生產之三大特殊生理偶一不慎各種疾患踵起

【專治】月經失調・赤白帶・乾血癆・腰痠骨痛・宮冷・胎氣不安・產後瘀血痛・血崩・心悸・以及經痛經少小產倒產諸症

【價目】每瓶容一百片大洋一元每打大洋十二元

小兒科　寶寶的寶

遵德國政府公定醫方而配製●為全球醫界所公認之特效藥

【病理】小兒體質嬌嫩最易生病口不能言故又有啞科之稱醫家報告其疾患十九由腸胃失調而起

【專治】腸胃失調・傷風寒熱・咳嗽・驚風・瀉痢・虫積・遺尿・夜啼・出牙・不寧・確有安神・補血・退熱・定痛之奇效

【價目】每瓶寶寶的寶大洋三角每打洋三元六角

眼科　博士眼藥

德國眼科專門醫學家格立夫博士多年研究心得所專用之靈方

【特效】保護眼球增進視力無論點洗均不刺痛●一切新舊目疾藥到病除有不可思議之換眼神效

【專治】火眼暗痛・星障翳膜・夜盲沙眼・羞明怕日・迎風流淚・眼癢昏花・皮角起泡・赤筋努眼・時行目疾・眼科各症

【價目】每瓶兩角半函購四瓶洋一元郵寄費免加

便秘專痛劑　自由通

全世界各國著名大醫院醫士臨床時樂用●最完善之利便劑

【症象】大便秘結為吾人通病輕者兩日一次重者多日不便因而現口臭舌苔厚頭痛耳鳴眩暈諸象

【專治】大便秘結・新舊痔瘡・肝胃不和・食積難化・口臭失眠・舌苔黃膩・性質和平常用不成習慣尤為本品唯一之大特色

【價目】每瓶售大洋三角五分每打大洋四元二角

時疫科　生命水

德國國立各醫科大學醫院最新實驗採用之靈方●慈善機關選備

【警告】本品為二十世紀最完善之高級痧藥迥非市上一般痧藥可比事關生命出入千切注意為要

【專治】霍亂吐瀉・子午絞腸・癟螺吊脚・時行瘟疫・冷熱急痧・嵐毒瘴氣・伏暑中惡・卒然昏倒・心腹劇毒・各種危症

【價目】每瓶容五格蘭姆大洋兩角每打四元四角

牙科　牙痛一笑露

德國國立各醫科大學病院牙科主任諸醫學博士專用之秘方

【特效】齒為消化器之先鋒倘有疾患胃臟即失保障療治之法殺虫止痛為先本品能縮短患者痛苦

【功能】殺虫・止痛・去炎・為虫蛀牙痛・神經牙痛・風火牙痛・齒牙齦痛・一切牙患之靈藥・入腹無毒・為本品一大特色

【價目】牙痛一笑露每瓶大洋兩角每打兩元四角

爛足科　統治爛足霜

華商及南洋一帶溫暖潮濕各區居民狂熱歡迎人人必備實品

【病理】華南及南洋一帶溫暖潮濕足部特患皮膚病黴菌遂以潛滋毒菌竄伏血內影響身體康健匪淺

【功效】止癢・收濕・去腐・滅菌・鎮痛・消腫・主治瘰癧瘡癬・疹斑泡腫・一切皮膚各症・而對於足趾爛癢各症尤奏特效

【價目】統治爛足霜每包大洋兩角每打兩元四角

▷上海四川路一一二　美商三德洋行　電話一七〇三一號◁

各埠分行大藥房均有出售

貴處藥房如無出售請直接函購滿洋一元免寄費

奉送詳細說明書函索即寄

商場行市

厘低拆挺

▲洋厘　昨九月廿二日厘市、又見低勢、早厘各款七八十萬、[illegible]

金價復高

[illegible]

大條仍見縮勢

[illegible]

市價一覽

九月二十二日（星期日）

●各國金銀貨幣價　[illegible]

●銀洋錢市　[illegible]

●金市（上海錢業公會報告）　[illegible]

●蘇州金銀錢市　[illegible]

●證券物品交易所（標金早市）　[illegible]

●滬北米市　[illegible]

●滬南米市　[illegible]

●無錫米市　[illegible]

●無錫雜糧市　[illegible]

●無錫紗市　[illegible]

●大連油豆餅電一週比較價表　[illegible]

●匯率金銀錢洋銅元銀拆高低表　[illegible]

●紗布交易所一週期貨價格表　[illegible]

滬寧車表

[illegible]

滬杭甬鐵路行車時刻表

注意　有▲符號者係杭甬直通客車

下行車

站					
北站開	上7.30快車	上9.15特快	上9.30慢車	下3.40快通	下5.30特通
南站開	上7.40快車	上9.25特快	上9.50慢車	下3.50快通	
松江開	上8.58快車	上10.39特快	上11.28慢車	下5.07快通	下6.44特通
嘉善開	上9.48快車	上11.24特快	下12.30慢車	下5.58快通	
嘉興開	上10.16快車	上11.57特快	下1.11慢車	下6.30快通	下7.59特通
硤石開	上10.52快車	下12.31特快	下1.54慢車	下7.07快通	
長安開	上11.32快車	下1.07特快	下2.40慢車	下7.45快通	下9.07特通
杭州開	下12.40快車	下2.05特快	下4.00慢車	下8.50快通	下10.07特通
閘口到	下12.55快車	下2.20特快	下4.25慢車	下9.05快通	下10.20特通

上行車

站					
閘口開	上6.35快通	上9.35特通	上9.45慢車	下1.15特快	下5.00快車
杭州開	上7.00快通	上10.00特通	上10.20慢車	下1.40特快	下5.25快車
長安開	上8.02快通	上10.54特通	上11.37慢車	下2.35特快	下6.30快車
硤石開	上8.36快通	下12.30慢車	下3.07特快	下7.06快車	
嘉興開	上9.21快通	下12.06特通	下1.26慢車	下3.49特快	下7.50快車
嘉善開	上9.45快通	下1.56慢車	下4.13特快	下8.14快車	
松江開	上10.38快通	下1.17特通	下3.04慢車	下5.02特快	下9.05快車
南站到	上11.50快通	下4.35慢車	下6.10特快	下10.15快車	
北站到	下12.00快通	下2.25特通	下4.55慢車	下6.18特快	下10.25快車

船期

▲長江班　[illegible]

▲寧波班　[illegible]

▲南洋班　[illegible]

▲北洋班　[illegible]

外洋輪船報告

▲英國倫敦班　▲舊金山班　▲西雅圖班　▲德國亨堡班　▲溫哥武班　▲法國馬賽班　▲香港小呂宋　▲意國曲里亞　▲瓜哇班　▲青島大連班　▲神戶長崎班　[illegible]

腥臭之痰

咳嗽日久、肺葉大傷！倘口吐腥臭之痰、乃肺癆之先兆、不可忽視、宜速服有力之化痰劑

助肺呼吸香膠

化痰潤肺奇功獨奏、平時痰多咳者服此香膠、呼吸舒暢、藥力入肺、起化學作用、痰液盡化成水、肺部廓清、咳嗽即愈、奇效立奏、雖極重之肺癆、耐心服食、可以斷根痊愈、

每盒二元　每打二十元　各省分行及各大藥房分售

上海五洲藥房發行